

ぐりんぷらぎ

vol.326

5
2026 May

- 特集
JAあいち尾東の
相続相談サービス (P2)
- ・クロースアップ
瀬戸市近藤利江さん (P6)
 - ・Theグリーンセンター
瀬戸グリーンセンターとれたて館 (P8)
 - ・ウェル活!
かんこーする隊 (P14)
 - ・ようこそ女性部の世界へ
豊明支部 (P15)
 - ・いなおに探検隊 (P24)

5月の食育キッチンは
スナップエンドウです



甘くてシャキシャキ食感、
食物繊維とビタミン豊富で
健康的な野菜♪

6月1日に
お米クーポン配信!

産直施設で
使えるクーポン
配信中

LINE

Instagram

WEB



JAあいち尾東
<https://www.jaab.or.jp>

ご意見・ご要望をお聞かせください

あなたの組合員区分に✓チェックしてください

正組合員 准組合員

JAの様々な取り組みや自己改革について、
該当する番号に○で評価をお願いします

良 ← 4・3・2・1 → 悪
〈その理由をお聞かせください〉

広報誌の感想・取り上げてほしい企画、JAで開催してほしいイベント等

	A	B	C	D	E
クロスワード パズル 5月号の答え					

〈締切〉5/20(水)まで(消印有効)

今月号の当選者は令和8年7月号にて発表させていただきます。

料金受取人払郵便

日進局
承認

185

差出有効期間
令和9年3月
31日まで
〈切手不要〉

4700190

201

日進市蟹甲町池下213-1

JAあいち尾東
総務企画部総合企画課 行



クロスワードパズルの正解者の中から抽選で5名様に
「とれたてれすとらんペアチケット」プレゼント!
この用紙または当JAホームページからご応募ください。



ホームページまたは各
窓口にあるご意見箱に
て応募された方は当選
率が上がります!!



<https://www.jaab.or.jp>

キトリ線に沿って切り取り、中心を山折りにし裏面をのり付けしてご利用ください。



いなほちゃんとおにぎりくんが
あいち尾東管内の
おすすめスポットを紹介します。

色金山歴史公園

◎長久手市岩作色金37-1

詳細はこちら▶



小牧・長久手の戦いで徳川家康軍が陣を張り、軍議を開いたといわれている色金山に、約30年前整備された公園です。軍議の際に床机がわりにしたとされる巨石「床机石(しょうぎいし)」が今でも残り、ほかに木立を抜ける静かな散歩道、合戦地が一望できる展望テラス、お抹茶体験ができる茶室などがあります。緑豊かな静寂感のある憩いの場として、地域住民に親しまれている公園です。



▲茶室



▲散歩道



▲床机石



▲展望テラス

長久手グリーンセンター

◎長久手市岩作城内53

詳細はこちら▶



「色金山歴史公園」は「長久手グリーンセンター」から車で2分! お出かけの際は、長久手グリーンセンターにもぜひお立ち寄りください。



ぐりんぷらぎ

vol.326 2026年5月1日発行
〈ホームページ〉
<https://www.jaab.or.jp>

〈発行〉JAあいち尾東 総務企画部総合企画課
〒470-0122 愛知県日進市蟹甲町池下213-1
TEL:0561-56-0080 FAX:0561-72-8151



総合事業を活かした幅広いサポート



JAの総合事業を活かし、金融や共済による資産運用のサポート、不動産の活用、農地の継承など、それぞれの部門の知識を組み合わせながら、あらゆる方向性から解決方法を検討します。さらに、**税理士や司法書士などの専門家とも連携し**、相談内容に応じた対応を行います。

各地域のLPCと相続相談担当者が連携し、相続に関するさまざまな相談が可能です。



LPC (ライフプランコンサルタント)

瀬戸地域



丸塚 光樹 浅井 美名

尾張旭地域



佐橋 健太

豊明地域



井上 大輔 竹井 加奈子

東郷地域



吉田 幸生

日進地域



塚本 悠太 齊藤 ゆい

長久手地域



川本 晃久 高橋 香織

くらしの相談部 相続相談担当



近藤 光



笠井 将人

相続相談はJAにおまかせ!!



JAあいち尾東では、令和7年度からLPC(ライフプランコンサルタント)と相続相談担当を配置し、相続相談の体制を強化しています。

組合員・利用者の皆さま一人ひとりの状況に合わせた相続相談サービスを提供し、皆さまの相続に関する不安や疑問の解消をお手伝いします。

! 相続は誰もが関わる身近な問題です!
しかし、“何から始めればいいのかわからない”
“揉めないか心配”
といった不安の声も多く聞かれます。



そんな時は **JAあいち尾東の相続相談サービス** を活用ください!

相続相談サービスの流れ

STEP 01 思いやご意向の確認

まずは、相続に対する不安やご希望など、率直な気持ちをお聞かせください。ご相談内容に応じて、LPCや相続相談担当者が対応します。

STEP 02 現状の把握と情報整理

ご意向を実現するために、家族構成や資産の内容など、必要な情報を伺います。

STEP 03 解決の方向性を検討

これまでにJAが積み重ねてきた実績や経験をもとに、JAの総合事業を通じてあらゆる角度から解決策を探します。また、必要に応じて専門家とも連携しながら検討を進めます。

STEP 04 最適なプランをご提案

検討結果をもとに、ご相談者一人ひとりに合った最適なプランをご提案します。将来を見据えた安心につながるよう、丁寧にサポートします。

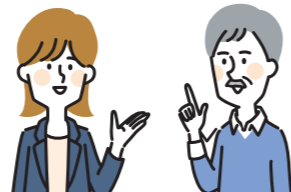



いなほちゃん TOPICS

JAあいち尾東のさまざまなニュースをお届け!



3月25日

金融防犯訓練 強盗・詐欺に備えを!

万が一の事態が発生した場合の対応強化や防犯意識の向上を目的に、本店営業店で防犯訓練を行いました。愛知警察署員が強盗犯役となり、窓口職員に対し、刃物を突き付けて現金を要求、用意した現金を奪い逃走した犯人や駆けつけた警察官への対応について訓練しました。職員一人ひとりの防犯意識を高めるとともに、対応力向上につながる機会となりました。



近年増加している
特殊詐欺への訓練も
実施しました。

3月31日

「いなほちゃん×あさびー」ランドセルカバー寄贈 ピカピカの1年生にプレゼント

安全・安心な
地域づくりに貢献して
いきます!



児童の交通安全教育に役立ててもらうため、当JAのキャラクター「いなほちゃん」と尾張旭市のイメージキャラクター「あさびー」がデザインされたランドセルカバーを尾張旭市に寄贈し、小学校に入学した新1年生約700人に配布されました。柴田浩市長は「交通事故は永遠の課題であり、一目で視認できる黄色いカバーは交通安全に役立っている」と話し、三浦明教育長は「今後もタッグを組んで地域の子どもたちを守っていきましょう」と呼びかけました。

4月1日

入組式 新たな仲間が加わりました

令和8年度新採用職員13人が仲間入りしました。入組式では、市川組合長が「組合員のみなさんから頼りにされる職員になってください。共になくてはならないJAを築いていきましょう」と入組にあたっての言葉を贈りました。新採用職員の代表者が誓いの言葉を述べ、やる気に満ち溢れたフレッシュな想いを届けていました。

早く一人前の職員になれるよう、
良き仲間たちと切磋琢磨していきます。



相続相談はJAにおまかせ!!

サービス内容をまとめた パンフレットをご紹介!!



相続に関するよくある悩みと

その解決方法をわかりやすくまとめています

相続の備えから、資産の活用、農地の継承、
相続発生後の手続きまで、幅広く掲載しています。
ぜひご利用ください。

生前相続

遺言書

資産運用

相続税

農地継承



パンフレットは支店に設置しているほか、
各支店、各資産管理センターにて
お配りしています。

こちらからも
ご覧いただけます



Pamphlet

まずはご相談ください

Contact



相続は早めに準備することで選択肢が広がり、安心につながります。
また、相続発生後も適切な対応を行うことが大切です。
「まだ先のこと」と思わず、気になることがあればお気軽にご相談ください。

<お問い合わせ先>

中部資産管理センター 0561-75-0720



▲大和くん



◀ブンたん



安全・安心な野菜を
子どもたちに届けたい



瀬戸市

近藤 利江さん

作付面積／約20アール
栽培品目／トマト、ピーマン、ジャガイモ、にんにく、
キュウリなど多品目
販売／5月頃から順次出荷を開始し、夏ごろから
本格的な出荷を予定しています。

「自然を活用した野菜づくり」



雑草は無理に取らず草マルチに

長崎県の自然豊かな環境で育ち、実家が農家だったため農業は身近な存在でした。愛知県に移り住んでからは農業から離れていきましたが、自身が化学物質過敏症で体調を崩しやすかった経験から、農薬や除草剤を使わない自然農法で野菜を育てたいという思いを持ち続け、4年前に知人の紹介で田畑を借りて農業に取り組むようになりました。

現在は、様々な講演会へ足を運んだり、インターネットで調べな

「子どもに栄養価の高いものを食べてほしい」という想いから、多くの栄養素を含み、スーパーフードとして世界から注目されている「モリンガ」の栽培を始めました。さらに、無農薬・無肥料での自然栽培に適した米「ハッピーヒル」の種を仕入れ、夫が営んでいる田んぼの一部を借りて栽培に挑戦する予定です。

「出荷に向けたさまざまな挑戦」

栽培方法も工夫をしており、今年から「踏み込み温床」に挑戦し

ています。枠を作り、大量の落ち葉や米ぬかを入れて踏み込むことで発生する発酵熱を利用して、早い時期から苗を育てる方法で、夏の暑さが本格化する前の収穫を目指しています。

「農業への想いとこれからの目標」

農業を始めてから、これまで当たり前にあると感じていた食べ物がありがたみを実感できるといいです。また、自然の中には、あまり知られていないが実は食べられるものや生活に役立つものが多くあり、そうしたひとつひとつの発見が楽しさにつながっています。「野菜づくりはやろうと思えば、キッチン周りや庭先でも簡単に始められるので、まずは好きな野菜からぜひ挑戦してみたい」と呼びかける近藤さん。

今後は安定した出荷ができるよう取り組み、自然農法で育てた野菜を学校給食へ出荷することが目標です。「子どもたちに安心して食べてもらえる野菜を届けたい」と農業への想いを話してくれました。

出向く! 営農レポート



北部営農センター
村瀬 雄飛

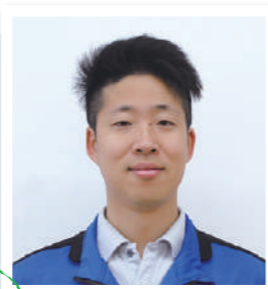

訪問日:3月18日

高品質な ジャガイモ出荷に向けて



瀬戸市で農業を営む伊藤成人さんの圃場に出向きました。伊藤さんはジャガイモの定植準備を進めており、苦土石灰の散布作業を行っていました。

苦土石灰はカルシウムやマグネシウムを補給する土壌改良資材として欠かせませんが、ジャガイモ栽培においては「**過剰な施用に注意!**」が鉄則です。ジャガイモは弱酸性(pH5.0~6.0)の土壌を好み、苦土石灰を過剰に施用すると、アルカリ性(pH7以上)土壌となり、「そうか病」の発生を招くリスクがあります。



そうか病

土壌中の放線菌の影響で発生する病気で、ジャガイモの表面にかさぶた状の斑点が現れるのが特徴。そうか病による斑点は、見た目を損ない、販売時の大きなマイナス要因となります。

伊藤さんには、苦土石灰の袋に表示された基準量を守り、適正に施用することの重要性を説明しました。また、土壌pHを正確に把握することも有効なため、畑の状態を解析できる「**土壌診断**」を紹介しました。

土を採取してJAへ提出することで、データに基づいた最適な施肥バランスについてアドバイスや提案が可能です。

お近くの営農センターへ
ご相談ください!



今後も状況を確認しながら、良質なジャガイモが収穫できるよう、引き続き栽培指導を続けていきます。



管内各地域に店舗があり、農家さんの新鮮な野菜を中心に、米や肉・魚、各種苗、園芸資材などを販売しています。

楽しい食事!

「クローズアップ」の
近藤さんの野菜も
販売予定

瀬戸グリーンセンターとれたて館

産直会員の新鮮な農産物を中心に、花苗や野菜苗、精肉・鮮魚を取り揃えています。「とれたてれすとらん」を併設しており、ランチバイキングでは地元の食材を使った惣菜を好きなだけお召し上がりいただけます。組合員・利用者に愛され続けるグリーンセンターです。

【住所】瀬戸市菱野町305 【電話】0561-21-1181 【営業時間】9:00~18:00 【定休日】水曜日

瀬戸グリーンセンターとれたて館
を紹介するのは...



花苗・資材のことは
おまかせを!
加藤宏和



まわりをパッと
明るくさせる!
古屋里紗

加 4月から瀬戸グリーンセンター勤務になったけど、ここは駐車場が広いですね

古 そうなんです! 駐車場が広いので、車が止めやすいと好評です

加 あとはやっぱり『とれたてれすとらん』が人気ですね~

古 毎日10種類以上の惣菜が並び、なんと食べ放題ですからね!

加 そりゃりピーターもたくさんいるわけだ!

古 忘れちゃいけない、5月のオススメは食育キッチンで紹介しているスナップエンドウ、他にはシタケ、ジャガイモです

加 やっぱりスナップエンドウですね! さやにハリとツヤがあって、鮮やかな緑のものをぜひ選んでください



広い駐車場



とれたてれすとらん

古 新ジャガイモいいですね~ 皮をむかずに丸ごとゆでたり、蒸すのがオススメです!

加 ホクホクの新ジャガイモ、たまらないな~

古 そして瀬戸グリーンセンターで人気の商品は、宮下ファームさんののむヨーグルトです!

加 こののむヨーグルト、濃厚なのに後味はスッキリで飲みやすいんです

古 私も好きで、見かけるとつい手が伸びて買い占めたくりますが...ぐっと堪えています

加 えらい! たくさんのひとに味わってもらいましょう!

古 ぜひお試しください!



のむヨーグルト

加古 皆様のお越しをお待ちしております

お得情報 5月の月間奉仕品

実育て肥料 10kg 2,280円

トレボン 粉剤DL 1kg 748円

ネコソギ ブロックV 粒剤 3kg 3,780円

ベニガX ガード 粒剤 550g 1,298円

ご登録はお済みですか?

JAあいち尾東LINE公式アカウントに登録されている方限定!
グリーンセンターで米購入時に使えるクーポンを6月1日に配信します。
配信日までにLINE公式アカウントへのご登録をお済ませください。



登録はこちら!

Step 1 畑の準備

種まき2週間前までに1㎡当たり苦土石灰200gをまき、土と混ぜておきます。次に、1週間前に化成肥料(NPK各成分10%程度)200g、堆肥2~3kgを散布し、よく耕しておきます。幅約120cm、高さ約10cmの畝を作り、土壌水分が適度のときに白マルチを張って乾燥と地温の上昇を防ぎます。前作が果菜類のときは元肥をゼロでスタートし、収穫が始まった頃から追肥を開始します。

Step 3 誘引・整枝

つるが伸び出す前に長さ2m以上の支柱にキュウリネットを張り、つるをネットに誘引します(図2)。下から5、6節までの子づると雌花は、全て早めに摘み取ります。6、7節以上の子づるとは本葉2枚の上で摘心し、親づるとは支柱の高さで摘心します(図3)。



図2: 支柱立て

図3: 整枝方法

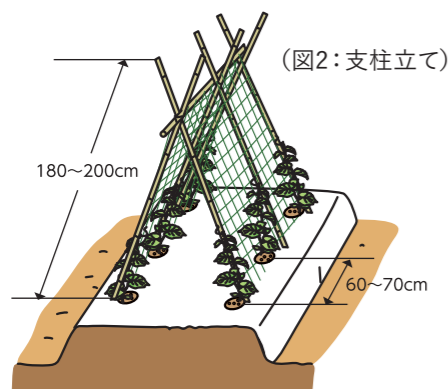
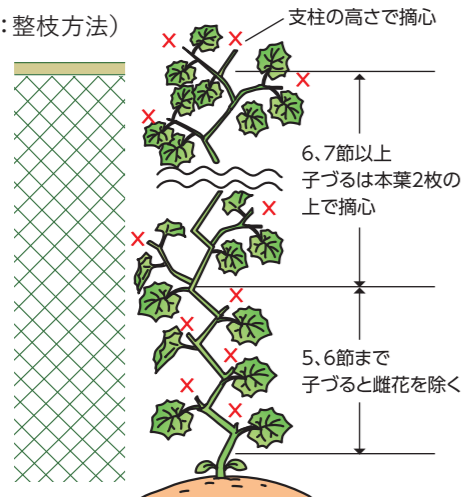

Step 2 種まき

栽植方法は2条植えでは、条間80~90cm、株間60~70cm間隔にまき穴を作り、1カ所3、4粒をまきます(図1)。



図1: 種まき

育苗する場合は9cmポリポットに2、3粒の種をまき、本葉2枚程度で植え付けます。

Step 4 追肥・灌水

肥切れさせないように2週間ごとに収穫終了前まで追肥を続けます。1回目は果実が取れ始めた頃に1㎡当たり化成肥料30g程度を株の周りに施し、軽く土と混合します。2回目以降は同量を畝の肩に浅く溝を作って施し、薄く土寄せします。キュウリは特に水分が必要で畑が乾いていたら必ず灌水します。

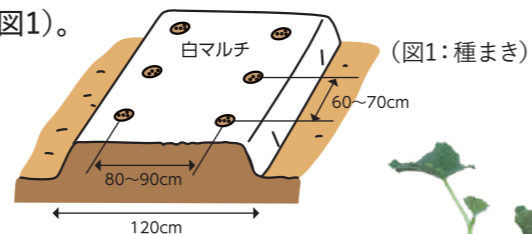
Step 5 病害虫の防除

べと病やうどんこ病は登録農薬で防除します。アブラムシには、粘着くん液剤などを散布します。

アブラムシ対策

〈粘着くん液剤〉

- 希釈倍数: 100倍
- 使用量: 150~300L/10a
- 使用時期: 収穫前日まで



Step 6 収穫

長さ21~22cm、重さ100~120gが収穫適期ですが、小さくても「もろキュウ」として楽しめます。最盛期は朝夕2回の収穫を心がけ、また草勢が弱ったときには若取りして株の負担を減らし回復を早めましょう。



園芸研究家/成松 次郎

キュウリ



順々に種まきして、長い間収穫を楽しむ

露地栽培のキュウリは春に種まき(晩春に植え付け)、夏に収穫するのが一般的ですが、家庭菜園でも6、7月に種まきすれば、春まきの収穫が終わる頃から新鮮なキュウリがなり始めます。ただし、盛夏期に種まき(または植え付け)するため、高温・乾燥で発芽や苗の根付きが悪くなりやすく、病害虫の発生が多い時期であること、台風や干ばつなどの気象障害を受けやすいことなどに注意が必要です。

品種

耐暑性があり、ウイルス病などの病気に強い品種を選びましょう。「夏すずみ」(タキイ種苗)、「ときわ地這きゅうり」(ときわ研究場)などがおすすめです。

栽培カレンダー

	6月	7月	8月	9月	10月	11月
冷涼地	●	●	■			
中間地	●	●	■	■		
暖地	●	●	■	■	■	

● 種まき ■ 生育 ■ 収穫

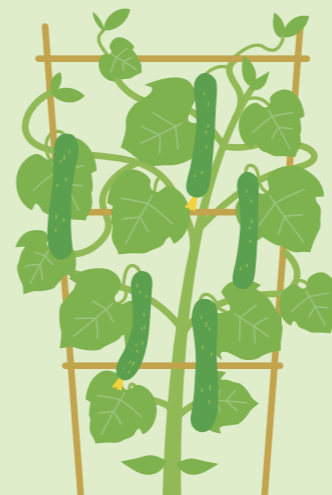



1人前あたり 約480kcal

1人前あたり 約80kcal

スナップエンドウと卵のサラダ

▶ 材料(2人前)

スナップエンドウ…100g ゆで卵…1個 にんじん…50g
★プレーンヨーグルト…小さじ2 マヨネーズ…小さじ2
塩…適量 コショウ…適量

▶ 作り方

- ①スナップエンドウはスジを取り、塩を加えた熱湯で1分ほどゆで、冷水にとって水気を切ります。にんじんは千切りにして500Wのレンジで1分加熱します。
- ②ゆで卵を作り、乱切りにします。(半熟がおすすめ!)
- ③ボールに★の調味料を混ぜ合わせ、スナップエンドウ、にんじん、ゆで卵を入れて混ぜたら完成です。



地域農業応援団

食育キッチン

食育ソムリエが考案したレシピを、広報担当者が実際に作ってみました!
産直所に並ぶ食材を使って手軽に作れるひと品をご紹介します。

SHOKUIKU KITCHEN

スナップエンドウのチーズ肉巻き

▶ 材料(2人前)

スナップエンドウ…8本 にんじん…50g 豚バラ薄切り肉…150g
スライスチーズ…4枚 小麦粉…適量 塩…適量 コショウ…適量
★しょうゆ…大さじ1 みりん…大さじ2 砂糖…小さじ1

▶ 作り方

- ①スナップエンドウはスジを取り、塩を加えた熱湯で1分ほどゆで、冷水にとって水気を切ります。にんじんは細切りにして、500Wの電子レンジで1分加熱します。
- ②豚肉を広げ、スナップエンドウ、にんじん、チーズをのせて巻きます。巻き終わったら軽く塩コショウをかけ、表面に小麦粉をまぶします。
- ③フライパンに②を巻き終わりを下にして並べ、全体に焼き色が付くまで焼きます。
- ④火が通ったら、混ぜ合わせた★の調味料を入れ、水分が飛ばまでからめたら完成です。

豆知識

スナップエンドウをおいしく楽しむポイント

Point 1

ふっくら&ツヤありを選ぶ

サヤにハリがあり、鮮やかな緑色のものが甘くて新鮮な証拠です!

Point 2

早めに食べよう

時間が経つと甘みが落ちるため、2~3日で食べ切りましょう。

Point 3

ゆで過ぎない

シャキッとした食感を残すため、ゆで時間は1~2分程度がおすすめです。

1人前あたり 約400kcal

スナップエンドウとしらすのペペロンチーノ

▶ 材料(2人前)

パスタ…200g スナップエンドウ…100g
しらす…50g ニンニク…1片 赤唐辛子…1本
オリーブオイル…大さじ3 塩…適量
コショウ…適量

▶ 作り方

- ①パスタをゆでます。(ゆで汁は少し取っておく)
- ②スナップエンドウはスジを取り、塩を加えた熱湯で1分ほどゆで、冷水にとって水気を切ります。ニンニクは薄切りにします。
- ③フライパンにオリーブオイルとニンニク、唐辛子を入れて火にかけます。香りが出てきたらしらすとスナップエンドウを加えて軽く炒めます。
- ④フライパンにパスタとゆで汁を加えて混ぜ、塩・コショウで味を整えたら完成です。



ようこそ 女性部の世界へ

女性部は「食」「農業」「暮らし」に関心のある女性たちが集まり、活動している組織です。6地域に支部があり、支部ごとに独自の取り組みを行い、部員同士の親睦を図っています。

豊明支部

部員数：117人 教室：6つ

50～80代の方が元気に活動しています。昨年度好評だった「体操教室」と「民謡の輪の会」が今年度から教室として新たに加わりました。仲間同士で支え合い、どんな話でも笑い合えるメンバーばかりの支部です。

絵手紙教室「かざみどり」

活動内容：絵手紙の制作・作品展の開催

部員数：7人

活動頻度：月1回

活動場所：豊明栄支店

講師：斎藤和枝先生



おしゃべりを楽しみながら、指先を動かす…とっても器用な絵手紙教室「かざみどり」のメンバー！15年ほど活動を続けています。絵手紙といえば、ハガキに描くことをイメージしますが「かざみどり」では木箱やのぼり、半紙など様々なものにイラストやコメントを描いています。また、「やりたいことを重視したい！」と斎藤先生の想いから、描く内容やテーマを決めず、みんなが好きなものを描いています。個性を大事にする教室だからこそ、みなさんが長く参加しているのだと感じます。

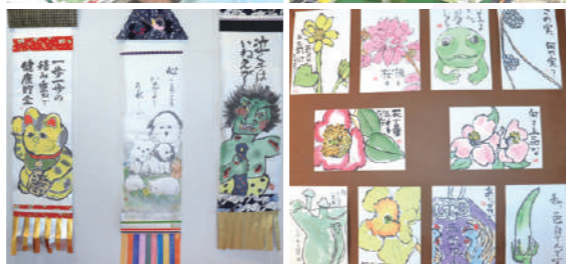

3月上旬ごろに豊明栄支店で開いた作品展では、先生と生徒みなさんの力作約150点が並びました。色鮮やかで、思わず笑みがこぼれるコメントばかりで、作品展を見た利用者は「見ていて元気をもらえた。これからの活動にも期待している」と話していました。「絵が下手でもいいの。褒め合いっこして上達していきましょう♪」と斎藤先生。興味のある方の参加をお待ちしています。

今後の活動日：5月13日(水)・6月3日(水)



女性部お問い合わせ先 生活相談課 0561-75-0710 (平日9:00～17:00)

※女性部への加入はいつでも受付けています。詳細はJAあいち尾東のHPをご覧ください。



ウェルビーイング活動の取り組み

JAあいち尾東では、組合員の皆さまの最寄りの基幹支店を拠点に「こころ・からだ・暮らし」の健康に向けた「ウェルビーイング活動」を実施しています。



JAがひろげるウェルビーイングについて

かんこーする隊

「農」の営みを観光しながらかんこー(勘考)しよう!

准組合員の方に、当JAへのメンバーシップ意識と地域農業を応援する「地域農業応援団」としての意識を持ってもらうことを目的に毎年開催しています。昨年度は15人が参加し、「農」にまつわる様々なことを勘考(かんこー)しました。

ライスセンターを見学し、
籾を精米する工程を学びました。



当たり前前に食べているお米だけど、食卓に並ぶまでに様々な工程があり、たくさんの方が関わっていることを知った

よく行く店舗だけど知らないことがたくさんあった!

産直出荷者に生産から

出荷までの流れや農業について聞き、
野菜の収穫体験を行いました。



農家さんの思いを聞き、応援する気持ちが増した!

地元野菜「プチヴェール®」や「カリフローレ」を使った料理に挑戦しました。



初めて食べる野菜だったけど、意外と簡単に作れて、おいしかった!

参加者募集!

令和8年度 **かんこーする隊** 参加費無料

詳しくはこちらから



グリーンセンターの見学、女性のアグリスクールの見学、稲刈体験、ライスセンターの見学、新米の食べ比べ など

	日時	会場
第1回	6月19日(金)9:30～	豊明・東郷グリーンセンター
第2回	7月22日(水)9:30～	中部ライスセンター
第3回	8月20日(木)9:30～	長久手支店
第4回	10月17日(土)9:30～	中部ライスセンター
第5回	11月18日(水)9:30～	中部ライスセンター

【定員】20名

【参加特典】組合員ポイント500P

【対象者】●当JAの准組合員であること
●現地集合が可能な方
●原則すべての回に参加できる方

【募集期間】5月1日(金)～6月5日(金)

申込方法

JAあいち尾東HPまたは各基幹支店に設置の申込書に必要事項を記入し、お申し込みください。※応募多数の場合は抽選を行い、6月上旬ごろ当選者のみに案内を郵送いたします。



教えて! 市川組合長

～JAの自己改革について学び地域農業を応援しよう～

代表理事組合長
市川 耕一

自己改革実践サイクルとは

JAあいち尾東では、「組合員との対話」を通じていただく評価や意見、要望を事業に反映・実践する「自己改革実践サイクル」に取り組んでいます。

自己改革実践サイクル



「組合員との対話」の主な取り組み



◎組合員訪問

渉外担当者が定期的に正組合員宅を訪問して自己改革の取り組みや成果について説明し、JA事業に関する意見・要望をいただいています。



◎広報誌やSNSを通じた情報発信

広報誌やSNSにて自己改革の取り組みを発信し、応募用紙などを通じて意見・要望をお寄せいただいています。



◎意見交換会の開催

農業者の集まりや各組織の活動の機会に意見交換の場を設け、率直な意見をいただいています。



今後もJAあいち尾東の経営理念「地域・人・未来～人と地域のための『くらしの拠点』でありつづけていよう～」のもと、組合員の皆さまの声を大切にしながら、地域になくてはならないJAを目指していきます。

★ たくさんのご意見・ご要望をよろしくお願いいたします

各支店・店舗・センターにご意見箱を設置しています。なり、ぐりんぶらぐの応募用紙はご意見箱からもご応募いただけます。ご意見箱からの応募で当選率アップ!! 皆さまからの貴重なご意見・ご要望を待ちしております。

ご意見箱

この箱が目印!

◎JAあいち尾東の自己改革に対するご意見をお待ちしております。

<https://jaab.or.jp> <お申込みフォーム>より



くらしの 豆知識

相続基礎

中部資産管理センターに相続相談担当を設置し、組合員の皆さまの相続相談対応を強化しています。今月号は、相続基礎知識の「相続の前にできること」を解説します。

相続の前にできること

相続を円滑に進めるためには、生前からの備えが不可欠です。特に、遺産分割や納税資金の確保、相続税の軽減に向けた対策が重要です。遺産分割については、相続税の有無に関わらず、争いを避けるための準備が求められ、未分割の場合には配偶者の税額軽減

や農地の納税猶予といった特例が適用できないこともあります。

これらの対策として、生命共済の活用が有効です。共済金の受取人指定により、争いの防止や納税資金の確保、さらに相続税の非課税枠を利用することが可能です。

●生命共済の活用

生命共済を活用した相続対策

～遺産分割対策～

▶死亡共済金の受取人を予め指定できる
「遺言書」と同様な効果で、渡したい人に遺すことができます。死亡共済金は、受取人固有の財産となるため、特段の事情がなければ、遺産分割協議の必要がなく共済金を取得できます。

～納税資金対策～

▶スムーズに現金化される
相続人全員の書類を揃える等の面倒な手続きを経ずに、共済金受取りの手続きだけで共済金が受け取れます。

～財産評価対策～

▶相続税の非課税枠を活用することができる
死亡共済金の非課税枠(500万円×法定相続人の数)の活用により、相続税の課税価格を軽減します。

遺言書の作成も大切です。自筆証書、公正証書、秘密証書の各方式に応じた作成要件や留意点を把握し、遺言執行者の指定も検討しておくといでしょう。自筆証書遺言は、内容に法的効力が発生しないことや遺言書

自体が偽造でないかと主張されることでトラブルの種になりかねないため、公正証書遺言をおすすめします。作成費用はかかりますが、法律のプロである公証人と相談しながら作成でき、争族対策として有効です。

●遺言書の種類

種類	内容	留意点
自筆証書遺言	遺言者が遺言のすべてを自筆で書く方法。財産目録は自筆でなくても可。基本的に検認が必要。	①署名や遺言文、日付を正確に自筆で行うこと(代筆、録音、動画等は不可)。 ②日付は必ず記入する。 ③捺印が必要(認め印でも可だが実印が望ましい)。
公正証書遺言	遺言者が遺言の内容を公証人に口述し、作成してもらい遺言者、公証人、立会人が署名する方法。検認は不要。	①立会の証人が2人以上必要。 ②未成年者、将来相続人となる者、遺言により遺産を受ける者は証人になれない。 ③手数料がかかる。
秘密証書遺言	遺言を原則本人が書いた上で封入・封印し、公証人に提出。公証役場に遺言の存在のみを証明してもらう方法。検認が必要。	①遺言文は第三者が書くことも許されている。 ②遺言者自身が署名・捺印と封入・封印を行う。 ③立会人は2人以上必要。 ④手数料は11,000円。

生前贈与による財産移転も有効です。暦年課税や相続時精算課税、配偶者控除、住宅・教育資金の一括贈与等の特例を活用することで、相続時の負担を軽減

減できます。ただし、贈与は証拠を明確に残し、税務上のトラブルを避ける工夫が必要です。

6月号の内容 「相続の後にやるべきこと」

出典:「JA相続相談・資産サポート情報」/vol.2(2025年5月)」

各支店窓口を通じて、お気軽にご相談ください。

●お問い合わせ先 中部資産管理センター 0561-75-0720



令和8年度 秋冬野菜プラグ苗予約注文書

産直友の会会員
組合員 限定!

※太青枠内にご記入ください

ご提出先と受取先 ○で囲んでください	南部EC 東郷事務所 中部EC 北部EC 瀬戸GC 尾張旭GC
氏名	
住所	
電話番号	

お申込期限
令和8年5月29日(金)

(組合記入欄)

受付日	受付者
受付場所	産直・組合員確認

産直会員	○印	産直会員番号	価格:プラグトレー苗1枚(税込)
組合員			1,950円
			2,100円

利用者C	支払区分 (0)以外記入

配布日	品目名	品種名	収穫目安	数量(枚数)	品種の特性
8月27日	キャベツ	新 藍	11月上旬		生育旺盛で作りやすく肥大力抜群
		味 春	12月上旬		肥大力に優れ甲高で鮮緑色、柔らかく食味が良い
	ブロッコリー	ピクセル	10月下旬		花蕾は大型の豊円形でしまりがよく小粒・濃緑色の早生品種
		ハイツSP	11月上旬		花蕾は表面が滑らかな豊円形で粒は緻密、頂側花蕾どり兼用の多収性
		おはよう	11月中旬		花蕾は小粒、濃緑色で極ドーム形、茎の空洞化が少ない
		深 碧	12月中旬		花蕾はドーム型で締まり良く、低温肥大性に優れる
カリフラワー	スノークラウン	11月上旬		花蕾は純白の太玉で緻密にしまる、草姿はやや開張性	
9月3日	キャベツ	冬 藍	12月上旬		ゴマ症などの生理障害に強い、萎黄病抵抗性、黒腐病耐病性
		彩 音	12月下旬		厳冬期でもアントシアンの着色少ない、萎黄病、黒腐病に耐病性
		輝 岬	1月上旬		結球後の裂球や形状のくずれも遅いため、収穫期の幅は広い
		彩ひかり	2月中旬		萎黄病、黒腐病に耐病性、耐裂球性にすぐれそろいがよい
9月10日	ブロッコリー	おはよう	12月中旬		花蕾は濃緑色で極ドーム形、花蕾形状の安定性が高い
		こんにちは	1月上旬		特性は「おはよう」に似る、熟期は10~14日ほど晩生になる
		こんばんは	2月中旬		低温新長性があり一般地・暖地の1~2月どりに適する
		盛緑180	2月下旬		草姿立性、花蕾はドーム型で鮮緑色、アントシアンの発生が少ない
		すずか	3月上旬		花蕾が3月中旬以降でも緩みにくい濃緑色のドーム型、根張が強い
9月17日	ハクサイ	黄ごころ85	12月下旬		球内色は鮮黄色で肉質はやわらかく甘みがあり品質良好
		晴黄85	12月下旬		石灰欠乏症(縁腐れ・芯腐れ)などの生理障害の発生が少ない
		輝 黄	12月下旬		年内から2月どりで根こぶ病に強い黄芯系中晩生種
11月5日	ブロッコリー	チャレンジャー	4月上旬		花蕾は濃緑色で粒は細かくハイドーム形、頂側花蕾どり兼用種
	キャベツ	味春(秋まき)	4月上旬		春キャベツとしては裂球が比較的遅いので収穫期に幅がある

※注文対象者は産直友の会会員及び組合員本人です。※注文書は申し込み時にコピーを取り、原本は控えとしてお返しします。※受注生産のため、申し込み期限後の申し込み・キャンセル・返品はできません。※単価・品種・配布日は予定となっております。※商品の受け取りは申し込みした店舗・営農センターでお願いします。※支払い方法は口座振替のみとなりますので、申込みと合わせて「口座振替依頼書」のご提出をお願いします。(詳細については、最寄りの営農センター、グリーンセンターへお問い合わせください。) ※キャベツ、ブロッコリー、カリフラワーは128穴トレー(110本保証)、ハクサイは200穴トレー(180本保証)で、1枚単位でのお渡しになります。お渡し時に保障本数を満たしている場合は、返品・交換等の対応はできません。 ※苗の配達はできません。 ※個人情報はいち尾東農業協同組合個人情報保護方針に基づいた業務並びに利用目的に必要な範囲以外では利用いたしません。

予約注文書は以下の営農センター、またはグリーンセンターへご提出ください。

- 南部営農センター(南部EC) 0562-92-3892
- 東郷営農事務所 0561-39-1775
- 中部営農センター(中部EC) 0561-72-0062
- 北部営農センター(北部EC) 0561-63-3360
- 瀬戸グリーンセンター(瀬戸GC) 0561-21-1181
- 尾張旭グリーンセンター(尾張旭GC) 0561-53-2715



組合員・
組合員家族
限定

健康診断(集団人間ドック)を開催します!

3コースから選べるJAの健康診断は、JA特別価格でお得!多様なオプション検査を合わせればあなただけの健診コースに!ぜひこの機会に健康について見直してみませんか。

- ✓ **開催日時** 令和8年7月10日(金):本店営業店(旧日進支店)
令和8年7月15日(水):瀬戸支店
受付時間8:30~9:30(健診終了まで2時間程度) 受付開始時間は各コースによって指定させていただき、後日詳細を郵送にてお知らせします。

- ✓ **対象コース**
 - バリウムコース** 10,350円(税込) ※30名まで
● 共通項目+胃バリウム検査
バリウムを使ったX線検査で食道・胃・十二指腸などを調べます。
 - ピロリ菌コース** 10,350円(税込)
● 共通項目+胃ピロリ菌(ABC)検査
血液検査でピロリ菌感染の有無を調べ、胃がんのリスクを判断します。
 - ベーシックコース** 7,030円(税込)
● 共通項目のみ

- 共通項目
 - 問診・診察・身体測定(身長・体重・腹囲) ○ 血圧測定 ○ 血液検査(貧血・脂質・血糖・肝機能などを調べます)
 - 心電図(狭心症・不整脈・その他心臓の異常を調べます) ○ 胸部レントゲン(肺の状態をX線で調べます)
 - 尿検査(尿路系の疾患や糖代謝などを調べます)
- ※その他実費にて多様なオプション検査を受診いただけます。詳細は「集団人間ドック申込書」をご覧ください。

- ✓ **結果説明会** 8月12日(水) 10:00~11:30 / 本店営業店(旧日進支店) (受付終了11:15)
13:30~15:00 / 瀬戸支店(受付終了14:45)

受診者限定! 希望者は保健師による個別の結果説明を受けることができます。会場では、ベジチェック®(手のひらを当て、約30秒で推定野菜摂取量が分かります)が体験でき、健診結果の改善にお役立ていただけます。



- ✓ **申込方法**
 - 各基幹支店に設置の申込書に必要事項を記入し、お申し込みください。併せて、健診受診料金の口座振替およびキャッシュバック口座登録のため、**必ず通帳・届印**をご持参ください。
 - 【必要提出書類】**
 - 集団人間ドック申込書 ● 口座振替依頼書
 - 集団人間ドック健診料 助成金交付申請書(対象者のみ)
- ※健診資料とともにお渡しする『健診を受けられる皆様へ』と『胃がん検診を受ける方へ』(対象者のみ)を必ずお読みください。

申込期間:5月7日(木)~6月5日(金)
対象者:組合員または組合員家族(農協健保被扶養者・任意継続者とその家族は対象外)
定員:各日50名(バリウムコースのみ30名) 定員に達し次第募集を終了します。
料 金:口座振替依頼書をもってご指定の口座から引き落とします。

※キャッシュバック対象者には、後日引き落とし口座に健診受診料金を全額キャッシュバックいたします。
※オプション検査料金はキャッシュバック対象外です。あらかじめご了承ください。
※受診には事前申し込みが必要です。当日受付は致しかねます。
※「集団人間ドック申込書」「集団人間ドック健診料 助成金交付申請書」は当JAホームページからも取得できます。

初回受診限定
全額キャッシュバック!!
(オプション料金は含まれません)
※過去5年間未受診者対象



〈お問い合わせ先〉生活相談課 TEL.0561-75-0710
平日/9:00~17:00



無料相談会のお知らせ<5月1日~6月15日>

産直市情報

5月	8日(金)	品野支店	9:30~11:30
	15日(金)	米野木支店	9:00~12:00
	20日(水)	東郷支店	9:00~12:00
	毎週水曜日	豊明支店	9:00~11:00
6月	毎週水曜日	長久手西支店	9:30~11:30
	5日(金)	品野支店	9:30~11:30
		米野木支店	9:00~12:00
	9日(火)	豊明栄支店	9:00~11:30
	15日(月)	尾張旭東支店 東郷支店	9:00~12:00
	17日(水)	豊明支店	9:00~11:00
	毎週水曜日	長久手西支店	9:30~11:30

5月の店舗イベント情報

- 瀬戸グリーンセンターとれたて館**
22日(金)~24日(日) 北部3店舗合同セール
- 尾張旭グリーンセンターひまわりマルシェ**
15日(金)~17日(日) グリーン協議会統一セール
22日(金)~24日(日) 北部3店舗合同セール
- 長久手グリーンセンター**
1日(金)~ 3日(日) クーポンセール
15日(金)~17日(日) グリーン協議会統一セール
22日(金)~24日(日) 北部3店舗合同セール
- 日進グリーンセンターni+co**
15日(金)~17日(日) グリーン協議会統一セール
- 豊明・東郷グリーンセンター Love it TO²**
15日(金)~17日(日) グリーン協議会統一セール

店舗のイベント情報は
変更になる場合がございます。
最新の情報はQRコードからご覧ください。



金融キャンペーン

- 退職金専用定期貯金「さくら定期」
- 子育て応援定期積金「ファミリー積金ほほえみ」
- 子育て応援定期貯金「ファミリー定期ほほえみ」
- 相続定期貯金「想子想愛」
- 年金受給者向け定期積金「JAゆうゆう定積」
- 年金受給者向け定期貯金「もみじ定期」
- JA投信ハイブリッドプラン
- JAネットマイカーローン
- JAネット教育ローン
- JAネットリフォームローン
- JA住宅ローン「とくとくプラン」
- 賃貸建物資金特別プラン

理事会だより

開催日:令和8年3月31日(火)

- 第1号議案 令和8年度事業計画について
- 第2号議案 令和7年度決算基準について
- 第3号議案 役員改選にかかる地域選出以外の役員候補者の選出について
- 第4号議案 マネー・ローンダリング等への対応規程の一部改正について
- 第5号議案 大口信用供与等の承認について
- 第6号議案 債券の保有方向性について
- 第7号議案 令和8年度内部監査計画について
- 第8号議案 令和8年度借入金の最高限度額決定について
- 第9号議案 令和8年度の余裕金運用について
- 第10号議案 子会社、子法人の事業計画について

以上の議案について承認可決されました。

営農相談窓口

農業に関するご質問・ご相談にお答えします。
詳しくは各センターにお問い合わせください。

〈相談日〉月曜日~金曜日 9:00~17:00
〈休業日〉土日祝

- 北部営農センター(瀬戸・尾張旭・長久手地域) 0561-63-3360
- 中部営農センター(日進地域) 0561-72-0062
- 南部営農センター(豊明地域) 0562-92-3892
- 南部営農センター東郷事務所(東郷地域) 0561-39-1775

営農相談員矢部先生のきまぐれ営農相談

営農相談員の矢部先生が営農に関するご質問・ご相談に応じます。
※都合によりお休みになる場合があります。
※相談時間はお一人30分を上限とさせていただきます。

- 尾張旭グリーンセンター 5月 2日(土)・6月 6日(土)
- 瀬戸グリーンセンター 5月 9日(土)・6月13日(土)
- 長久手グリーンセンター 5月16日(土)
- 日進グリーンセンター 5月23日(土)

税務相談

税理士が相続税・贈与税など税金に関するあらゆるご相談に応じます。

ご希望の方は開催支店へお問い合わせください。

※長久手支店をご希望の方は北部資産管理センターへお問い合わせください。

- 5月 12日(火): 本店営業店
- 13日(水): 東郷支店
- 15日(金): 瀬戸支店
- 18日(月): 尾張旭支店
- 21日(木): 豊明支店
- 26日(火): 長久手支店

- 6月 4日(木): 豊明支店
- 9日(火): 本店営業店
- 10日(水): 東郷支店
- 15日(月): 尾張旭支店

法律相談

弁護士が不動産に関することをはじめ、日常のあらゆる法律トラブルのご相談に応じます。

ご希望の方は各資産管理センターへお問い合わせください。

- 5月 11日(月): 本店営業店・長久手支店
- 26日(火): 長久手支店

- 6月 5日(金): 長久手支店
- 8日(月): 本店営業店

長久手支店…北部資産管理センター
本店営業店…中部資産管理センター

税務・不動産個別相談会

専門家が不動産を中心とした税務、資産運用、活用に関するあらゆるご相談に応じます。

ご希望の方は開催支店へお問い合わせください。

- 5月 8日(金): 春木支店
- 9日(土): 豊明支店
- 11日(月): 尾張旭東支店
- 12日(火): 長久手支店
- 20日(水): 本店営業店

- 6月 3日(水): 山口支店
- 12日(金): 東郷支店
- 13日(土): 長久手支店

年金相談

社会保険労務士が年金の受給手続きや受給予定額などのご相談に応じます。

ご希望の方はJAあいち尾東HPからご予約ください。

- 5月 1日(金): 尾張旭支店
- 8日(金): 米野木支店
- 12日(火): 瀬戸支店
- 13日(水): 豊明栄支店
- 14日(木): 長久手支店
- 19日(火): 山口支店・品野支店
- 20日(水): 本地ヶ原支店・尾張旭東支店・東郷支店
- 26日(火): 水野支店
- 27日(水): 本店営業店
- 28日(木): 長久手西支店

- 6月 3日(水): 尾張旭支店・豊明支店
- 5日(金): 岩崎支店
- 9日(火): 瀬戸支店
- 11日(木): 長久手支店

JAバンク・JA共済休日相談会

各種ローンや共済、資産運用についてのご相談にお答えします。
ご希望の方はJAあいち尾東HPからご予約ください。

- 5月 9日(土): 各基幹支店

- 6月 13日(土): 各基幹支店

年金相談、JAバンク・JA共済休日相談会のご予約はこちらから



ホームページ内の↑をクリック、
またはQRコードからご予約ください

相続手続きの来店予約も受け付けています。



無料相談をご活用ください!

相談をご希望の方は、開催支店に直接ご予約・お問い合わせをお願いします。

- 瀬戸支店 TEL(0561)82-8131 ●東郷支店 TEL(0561)39-0551 ●北部資産管理センター TEL(0561)65-0031
- 尾張旭支店 TEL(0561)54-3311 ●本店営業店 TEL(0561)72-0665 ●中部資産管理センター TEL(0561)75-0720
- 豊明支店 TEL(0562)92-1341 ●長久手支店 TEL(0561)63-0012 ●南部資産管理センター TEL(0562)92-1343

ご予約の状況等によりご希望に沿えない場合がございます。

農協川柳抄 題「休」

リタイヤし毎日サンデー曜日ボケ
物価高値上げするのを休んでよ
ああ楽チン片づけ早し休肝日
農作業休みなしでも喜びあり
時代かな3連休も当たり前
迷いつつ時は過ぎゆく休日は
畑仕事始める時季と意を決める
人生は適度の休養で心豊か
家事仕事休日決めて月十日
育休のパパ抱っこ紐で散歩中
雨雲が休んでばかり雨降らず
休刊日気休めかしら休肝日
畑休む体をいとうそんな時
桜咲き今日は休日お花見へ
農家にも働き方の改革を
連休は安近短で慎ましく
一休み体に英気与えよう
休みなく時を刻んで九十余年
赤ちゃんの仕事休まず泣くことだ
身体君一本取って休みます
感謝と休み家事する人にプレゼント
現役時休み明けの朝嫌だった
枯れ枝や恵みの雨に甦る
たくましい雑草たちに休みなし

浅見 保永
水藤 芳枝
水野加代子
柴田たみ子
大津 教
村瀬ヒサ子
浅野 清美
矢野 千歳
中野なおみ
中村 久榮
天野 完二
大津 右公
鬼頭 月美
松井美枝子
伊藤 成人
浅見 和彦
八田美智子
浅見すみ子
田中 泰賢
中川 卓子
城 須磨子
大津 隆春
竹田 敏子
三浦 小波

短歌

山こぶし白き蕾の膨らみて三国の辻は輝き染めぬ
歌会の披講の余韻残りいて病院の外は寒き雨降る
ポツカリと穴あきしごと絶えたりし友の交信外は雲り空
春風に誘われる如桜咲き八幡神社の間に
菜の花の広がる庭園目の前に黄色まぶしき丸型ポスト
夏野菜今年の予定ほぼ終わりこれから先は日々の管理を
吾だけが知りしヨモギの生育地イノシシ荒らし跡形も無く
一時間だけだけ出来るかスクワットどんどん元気に願いが続く
春になりにぎやか散歩河川敷桜と我らパステルカラー
年度末役員終わりホッとして休むまもなく次の役員
故郷の明るき知らせ待ちわびて パソコン開き広報を読む
紅椿幼き頃に背のびして手折りし想ひふと立ち止まる
千早振る宇治渡らむと努められたけき心が追福修む
カーテンのすき間に見える青い空ピンの梅花春は美しい
おぼんざい小鉢グルメの数々を京都の茶屋で楽しくいただく
手作りのわらじを供え一礼し足神様に両手を合わす
肝据えて古希の祝いに参加して恩師の偉大さあらためて知る
合格と弾んだ声に胸熱く良くやったねと孫を愛おしむ
一年の過ぎて心に区切りつけ遺影と共に思い出の宿
窓を閉め北風遮えぎ八十路征く路上に見つけしオオイヌフグリ
妻作る庭の野菜が踊り出すネエこれ見てよ大きなニンジン
椿花にメジロ来たりと眺むればあなめづらしや鶯なりし
登りつめ頂上に立つ鳥の声萌木に染みる二村山は

俳句

異邦人抹茶ブームの火付け役
廃屋の庭に枝垂る柿の花
旅疲れ目に良葉柿若葉
桜咲き地球の平和を青空に
春の嵐砂と花粉で大暴れ
薫風を胸いっぱい中学生
まだ鳴けぬ藪の鶯ホッホッと
風呂好きの孫も来ており初節句

石野 憲男
辻 美佐夫
大谷 せつ子
八木 里美
上田 春子
中田 榮二
近藤 智恵子
浅野 憲治

編集後記

今年もJAの健康診断の時期になりました。なかなか自分のことは後回しにしがちですが、この機会にぜひ、ご自身の健康について見直してみたいかがでしょうか。我が家では、5歳になった愛犬が今年から健康診断を受けています。これからも健康で元気に長生きしてほしいと願うばかりです。
(濱西)

辻 栄春
深澤 桂子
今野 恵子
山田みね子
山尻けい子
江尻 達展
水野つね子
間瀬香代子
室田美恵子
山田 政子
堀内 充
近藤 桂子
奥田 隆司
伊藤小夜子
橋本 光江
近藤 雅子
谷口 清美
澤田まち子
岡村イツ子
田中 真弓
井本 孝一
佐藤 孝一
佐藤 博志



応募はこちらから

ホームページからも投句いただけます。たくさんのご応募お待ちしております！



のり付け

ヨコのカギ

- 端午の節句に風呂の湯へ入れます
- 変わると寝つけない人もいます
- 岩の多い海岸のこと
- 現在の元号です
- アルファベットの14番目
- 安、実、宝に共通の部首
- 漢字では羊歯などと書く植物
- 車のこと。——ナビ
- つくね、ハツ、砂肝といえは
- キャッチャーともいいます
- ゴルフクラブの種類のひとつ
- 童謡「ぶんぶんぶん」で飛ぶもの
- ウサギのものは長め

P24の応募用紙に必要項目をご記入の上、ポストへ投函してください。

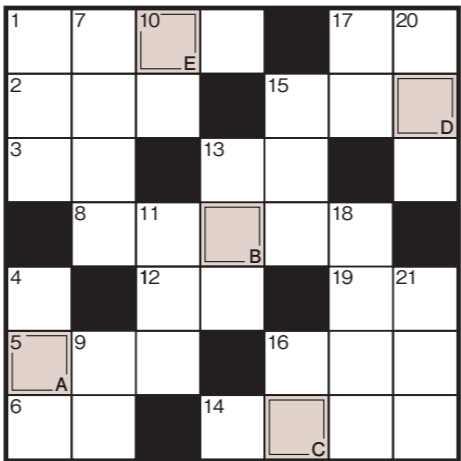

二重マスの文字をA〜Eの順に並べてできる言葉は何でしょうか？

のり付け

タテのカギ

- 女性同士のきょうだい
- トシューズをはいて踊ります
- 風呂場でお湯をためるところ
- 太古から人間に飼われている動物
- 表の反対側
- 端午の節句に——餅を食べた
- 日本三大祭りのひとつ、——祭。東京で5月におこなわれます
- ベース、アット——
- 釣り人がじっと見るもの
- 川を渡るためにかけます
- そろそろ行かない! タイム——だよ
- Sが小ならMは
- 5月4日は——の日。国民の祝日です



パズルの正解者の中から抽選で5名様に



とれたてれすとらんペアチケットをプレゼント!

ご住所 〒 _____
電話番号 (_____) _____
お名前 _____ 年齢 (_____)

3月号の答え

A	B	C	D	E
チ	ラ	シ	ズ	シ

3月号の当選者「JAあいち尾東の加工品詰め合わせ」をプレゼント!

- 正解者 363人
- 瀬戸市 玉井様
 - 日進市 平野様
 - 尾張旭市 森下様
 - 名古屋市長久山様
 - 東郷町 神谷様

のり付け

(サコシカ)



▲伊藤ノリ子さん



▲浅見敏江さん



▲浅見すみ子さん



▲中村久榮さん



▲上田春子さん



▲山田みね子さん



▲松井美枝子さん



▲八田美智子さん



▲若杉芳さん



▲平林康子さん

みんなのお便り

各コーナーへの応募方法

郵便番号・住所・氏名・年齢・電話番号及び各コーナーの必要項目を必ず明記の上、以下の宛先までお送りください。文芸コーナーはホームページからも応募できます。P22 (下部) をご覧ください。

〒470-0122

日進市蟹甲町池下213-1

JAあいち尾東

総務企画部 総合企画課

必要項目

読者の文芸コーナー

- 川柳・短歌・俳句の種類
- 掲載号

※お一人様一種類かつ一句(一首)の投句をお願いします。

みんなのお便り

●作品タイトル

※投稿いただいた作品は返却いたしません。誌面の都合上、投稿いただいた作品の全てを掲載することはできません。

4月6日～5月5日まで (6月号掲載)

5月6日～6月5日まで (7月号掲載)

応募いただいた方の個人情報はクイズの抽選及び本広報誌作成の目的以外には使用しません。