

ぐりんぱらざ

2024
12
vol.309

特集 農家直伝! 冬野菜レシピ P2

各地域で農業まつりを開催しました! P6

[クローズアップ] 東郷町 高添 正さん P4



P12 地域農業応援団! 食育キッチン
P14 出向く営農レポート



産直施設で
使えるクーポン
配信中



JAあいち尾東
<https://www.jaab.or.jp>

料金受取人払郵便
日進局
承認
84
差出有効期間
令和7年3月
31日まで
(切手不要)

4 7 0 0 1 9 0

201

日進市蟹甲町池下213-1

JAあいち尾東
総務企画部総合企画課 行

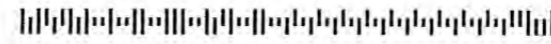

ステキな商品をプレゼント! <https://www.jaab.or.jp>
このハガキまたは
当JAホームページから
ご応募ください。



クロスワード

Puzzle

12月号の答え

A B C D E
[] [] [] [] []

ホームページ(QR
コードから)・各窓口
にあるご意見箱にて
応募された方は当
選率があがります!!

締切 12/20まで(消印有効)

(山折)

ご意見・ご要望をお聞かせください

●あなたの組合員区分にチェックしてください。

正組合員

准組合員

●JAの様々な取り組みや自己改革について、該当する番号に○で
評価をお願いします。

良 ← 4 ・ 3 ・ 2 ・ 1 → 悪

[その理由をお聞かせください]

●広報誌の感想・取り上げてほしい企画、JAで開催してほしいイベント等

パズルの正解者の中から抽選で10名様に

いちごジャム
をプレゼント!



今月号の当選者は令和7年2月号
にて発表させていただきます。

※写真はイメージです

(キリトリ線)

キリトリ線に沿って切り取り、中心を山折りにし裏面をのり付けてご利用ください。

知って得情報

組合員の皆様にお得な情報をお届けします!

〈お子さまの学資金づくりに! JAのこども共済「学資応援隊」のご紹介〉
JAのこども共済4つの特徴

特長 1 学資金のお受取りは、**進学時期に合わせた中学・高校・大学プラン**からお選びいただけます。

特長 2 **高い貯蓄性と保障**がバランスよく備わっていて、**効率的に資金準備**できます。

特長 3 ご契約者(親族)が**もしものとき**(*)、**その後の共済掛金**はいただきません。※共済掛金払込免除不担保特則を付加する場合を除きます。

特長 4 お子さま・お孫さまのために**75歳までご契約**いただけます(**)。

※1「もしものとき」とは、死亡、所定の第1級後遺障害の状態、所定の重度要介護状態または災害による所定の第2級～第4級の後遺障害の状態になられたときをいいます。

※2ご契約者の年齢や健康状態に関わらずご契約いただけるプランもございます(共済掛金払込免除不担保特則を付加する場合があります)。

※こちらは概要を説明したものです。詳細につきましては「重要事項説明書(契約概要・注意喚起情報)」および「ご契約のしおり・約款」により必ずご確認ください。

資料請求等詳しくはこちら

<https://shiryu.ja-kyosai.or.jp/kodomo/lp01.html>

お申し込み・お問い合わせはお近くのJAあいち尾東共済課窓口・
渉外担当者まで!



推進資料番号 24230401265

各コーナーへの応募方法

●郵便番号・住所・氏名・年齢・電話番号及び各コーナーの**必要項目**を必ず明記の上、下記の宛先までお送りください。
文芸コーナーはホームページからもご応募できます。P22をご覧ください。

宛先 〒470-0122
日進市蟹甲町池下213-1
JAあいち尾東
総務企画部 総合企画課

●必要項目
みんなの便利
みなさまからのイラスト・絵手紙などを募集
●作品タイトル

読者の文芸コーナー
川柳などを募集。ハガキでお送りください。

●川柳・短歌・俳句の種類
●お一人様一種類且つ一句(一首)の投句をお願いします。

締切 11月6日～12月5日まで(1月号掲載)
12月6日～1月5日まで(2月号掲載)

ご応募いただいた方の個人情報はクイズの抽選及び本広報誌作成の目的以外には使用しません。

ぐりんぱらざ vol.309
2024.12.1発行
ホームページ <https://www.jaab.or.jp>

発行/ JAあいち尾東 総務企画部総合企画課
〒470-0122 愛知県日進市蟹甲町池下 213-1
TEL.0561-56-0080 FAX.0561-72-8151



特集

農家直伝!

冬野菜レシピ

冬の味覚で

心も体も温まろう!!

生産者に聞いた、旬な野菜の美味しい食べ方を
ご紹介します。



このレシピを
教えてくれたのは

長久手市の
水野 政子さん

水野さんはご主人とともに年間30種類以上の農作物を生産し、長久手グリーンセンターに
出荷しています。常に「消費者が買いたくなる
野菜」を意識し、JA職員に相談しながら栽培
に取り組んでいます。現在はキャベツに加え、
白菜、ほうれん草、小松菜などを育てており、
白菜はみそ焼き、ほうれん草はおひたし、小松
菜は柚子胡椒炒めがおススメだそうです!



キャベツと桜エビの卵炒め

材料(2人前)
キャベツ...1/4個
卵...2個
桜エビ...お好みで
本だし...大さじ1/2
めんつゆ...大さじ1/2
サラダ油...大さじ1
水...100cc

- 作り方
- ①キャベツは芯を取り除き、千切りにします。
 - ②フライパンにサラダ油を熱し、①を加え炒めます。
 - ③キャベツがしんなりしてきたら、桜エビを加え、本だしとめんつゆで味を調えます。
 - ④水100ccを加え、フライパンに蓋をして1分間蒸します。
 - ⑤蓋を外し、水分がなくなったら溶き卵を加え全体をよく混ぜます。
 - ⑥お皿に盛り付けたら完成です。

ネギ香る ふわふわ豆腐団子

- 作り方
- ①ザルをボウルなどの水受けの上に置き、豆腐を20分ほど水切りします。
 - ②別のボウルに水切りした豆腐、ネギ、ひき肉、卵、ゴマを入れ、全体をよく混ぜ合わせます。
 - ③鍋に油を入れ、180度に熱したら、②の生地をスプーンですくって落とし入れ、きつね色になるまで揚げます。
 - ④お皿に盛り付けたら完成です。ぽん酢をつけてお召上がりください。

材料(3人前)
ネギ...2~3本
木綿豆腐...1丁
鶏のひき肉...100g
卵...1個
ゴマ...大さじ1(お好みで)
ぽん酢...お好みで



このレシピを
教えてくれたのは 瀬戸市の 鈴木 明美さん

鈴木さんは季節に合わせた農作物を栽培し、瀬戸グリーンセンターに出荷しています。農業を始めたのは約25年前で、今まで様々な野菜を手掛けてきましたが、ネギには特にこだわりを持ち、長年作り続けています。現在では学校給食へも提供しています。無農薬での栽培に取り組み、害虫対策に苦労しながらも、安心して食べられる新鮮な農作物を提供することに力を注いでいます。



カボチャと薄切り肉の重ね蒸し

材料(2人前)
カボチャ...150g
豚バラ肉...100g
しめじ...1/4パック
マヨネーズ...大さじ1
ぽん酢...大さじ1
パセリやバジルなど...お好みで

- 作り方
- ①カボチャを5mm程度の薄切りにします。
 - ②①と豚バラ肉を交互に重ね、真ん中にしめじを置きます。
 - ③ラップをかけ、600wの電子レンジで4~5分加熱します。
 - ④加熱している間に、マヨネーズとぽん酢を混ぜてたれを作ります。
 - ⑤蒸しあがったら④をかけ、お好みでパセリやバジルを散らしたら完成です。

このレシピを
教えてくれたのは

日進市の
長尾 春江さん



長尾さんはアグリスクールの卒業生です。もともと趣味として始めた農業でしたが、アグリスクールで学んだ経験を活かし、今では季節の農作物を育て、日進園芸センターへ毎日出荷しています。カボチャだけでも6種類も栽培している長尾さん。「産直の魅力はお客さんとつながれること」と話し、長尾さんの野菜を求めて買いに来るお客さんの存在がやりがいになっているそうです。



カボチャのサラダ

材料(2人前)
カボチャ...200g
紅玉りんご...100g
きゅうり...1/2本
ハム...4枚
レーズン...お好みで
マヨネーズ...大さじ1(お好みで)
塩・コショウ...お好みで

- 作り方
- ①カボチャは種を取り、一口大に切ります。耐熱皿に入れてラップをし、600wの電子レンジで5分加熱します。
 - ②りんごとハムはお好みの大きさに切り、きゅうりは薄切りにします。
 - ③カボチャの粗熱が取れたらカボチャをつぶし、切ったりんご、ハム、きゅうり、レーズンを加え、マヨネーズで和えます。
 - ④最後にお好みで塩、コショウで味を調えたら完成です。





おいしい有機栽培米を学校給食へ

東郷町 高添 正さん（71歳）

今回ご紹介するのは、東郷町で稲作に取り組む高添正さん。夫婦で1町7反の田んぼを管理し、「あいちのかおり」を学校給食に提供しています。

もともと農業に関わりはなかった高添さんが稲作を始めたのは、以前住んでいた土地で知り合いから「田んぼを使つてほしい」と頼まれたことがきっかけであり、当時は譲り受けた田んぼで家族が食べられる分だけの米を作っていました。その後、東郷町に移り住み、近隣の農家さんが田んぼの草刈りに苦労している姿を見かけたことをきっかけに、自身の稲作経験を活かして農業の手伝いを始めました。手伝いを続ける中で、その農家さんが高齢で農業を引退することになり、代わりに田んぼを使つて欲しいと頼まれたことから、新たに東郷町での農業がはじまりました。

現在、高添さんは自分の田んぼに加え、他の農家さんの田んぼもボランティアで手伝つており、田植えや稲刈り、乾燥作業まで幅広くサポートしています。人を助けたいという思いが、多くの人に信頼される理由となつています。

昨年からは東郷町役場の依頼を受けて、化学肥料や農薬を使用しない有機栽培の米を東郷町の学校給食に提供しています。有機栽培の米は雑草取りや畔の草刈りの手間が増える分、農薬や化学肥料の影響を受けないため、アレルギーの原因となる物質が少なくと言われています。また、自然な環境で育つため、米が持つ本来の味や甘み、コクが引き出されます。「有機栽培米は特に美味しく感じる」と話す高添さん。こだわりを持って作る米を子供たちに届けることを大切にしています。

稲作に関する知識は知り合いの農家さんから教わつたり、インターネットで調べながら学んできました。現在では、稲作の年間計画表を作り、JAの栽培講習会の資料を参考にしながら丁寧に作業を進めています。また、稲作には数々の農機具が必要で、畑作とは異なる難しさが伴いますが、高添さんは稲作を行う上で必要な農機具を全て購入し、作業も全て自身で行っています。米の乾燥から機械の運搬、小屋の建設まで、あらゆることを手探りしながら学び、自分自身が納得いく稲作となるように工夫しています。

「東郷町の美しい景観に癒されている。今後この場所で自分のペースを守り、稲作を続けていきたい」と笑顔で話してくれました。



尾張旭グリーンセンター **ここがすごい!**

鮮魚コーナー



尾張旭グリーンセンターひまわりマルシェ「鮮魚コーナー」の魅力をご紹介します!

市場直営! 鮮度が自慢!

尾張旭グリーンセンターは瀬戸にある「瀬戸総合卸売市場」の直売店! 市場直営だからこそ実現できる、抜群の鮮度! 新鮮な魚を取り揃え、品質にも徹底的にこだわっています。同じ魚でもより良いものを厳選し、納得のいく鮮魚を提供します。



種類が豊富!

旬の魚を中心に20種類以上のバリエーション豊かな魚介類を揃えています。



専門のスタッフが厳選した魚介類はどれも自信をもっておすすめ出来るものばかり!

今夜のおかずにも悩んでも、豊富な選択肢からお好みの一品を選ぶことができます。迷った際はぜひ、スタッフにおすすめを尋ねてください。

これからの季節にはタラやブリ、牡蠣がおすすめです。

迫力のマグロ解体ショー

2か月に1度開催されるマグロ解体ショーでは、当日競り落とした生マグロを、瀬戸総合卸売市場のスタッフが目の前で豪快に解体!

迫力のショーを楽しみながら、鮮度抜群のマグロをその場でお買い求めいただけます。

解体中は、マグロに関する情報をスタッフが詳しく解説。珍しい部位やおすすめ部位についてもスタッフに直接聞いて購入することができます。

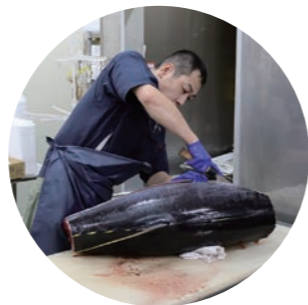

尾張旭グリーンセンター
ひまわりマルシェ

〒488-0801
尾張旭市東大道町原田2482-2
[TEL] 0561-53-2715
[営業時間] 3月~9月 8:30~18:00
10月~2月 8:30~17:00
毎週水曜定休、正月、棚卸休み



尾張旭グリーンセンターからのお知らせは **P23** をご覧ください。

毎年恒例の農業まつりを各地域で開催しました。

会場内では、各地域で栽培された地元農産物や女性部による五平餅やみたらし団子の販売が行われ、多くの人で賑わいを見せていました。

また、農産物共進会を行い、地元農家が丹精込めて作った農産物を出品し、来場者に披露しました。

各地域で 農業まつり を開催しました!

花苗
豊明市花苗組合

みたらし団子
豊明市の花苗がたくさん取り揃えられました。

五平餅
地元の米で作った女性部の五平餅・みたらしは大人気です。

ミカン詰め放題
ミカンをたくさん食べてください。

ピンポンゲーム
ピンポンゲームを楽しんでいます。

共進会
今年もたくさんの農産物が出品されました。

さつまいも掘り
さつまいもを収穫しています。

初心者向け

柿・梅 剪定講習会のお知らせ

✓ 自宅に柿や梅が植えてあるが自己流で剪定している

✓ 毎年の収量を安定させたい

✓ 産直商品として今より品質を高めたい

上記のお悩みを解消しませんか？
以下の日程にて講習会を開催いたします。



対象地区	開催場所	定員	開催日時	
豊明／東郷	豊明市内	30	令和7年1月8日(水)	10時00分～
瀬戸／長久手	瀬戸市内	30	令和7年1月10日(金)	10時00分～
尾張旭	尾張旭市内	20	令和7年1月10日(金)	14時00分～
日進	日進市内	20	令和7年1月22日(水)	10時00分～

お申し込みはホームページ (<https://www.jaab.or.jp>) の申込フォームもしくは営農センターまたはグリーンセンター等店舗までお願いします。申込期日は**令和6年12月27日(金)**までです。

※瀬戸地区と長久手地区、豊明地区と東郷地区はそれぞれ合同開催いたします。

※定員に達し次第応募締切とさせていただきます。

ホームページは
こちら



参加に関するお問い合わせ先

瀬戸・尾張旭・長久手地区 北部営農センター TEL 0561-63-3360

日進地区 中部営農センター TEL 0561-72-0062

豊明・東郷地区 南部営農センター TEL 0562-92-3892



開催場所等の詳細については、申込チラシまたは当JAのホームページに掲載しておりますのでご覧ください。



JAあいち尾東の様々なニュースをお届けします！



10月8日 春木台小学校園芸部へ出前授業

営農部は、当JA管内にある東郷町立春木台小学校園芸部に出前授業を行いました。この授業は「園芸部として農産物の栽培に挑戦したい」という児童たちの声を受けて初めて企画されたもので、4年生から6年生の約30人が参加しました。

当日は2グループに分かれ、当JA職員の指導のもとで落花生の収穫と、ほうれん草・レタスの種まきを行いました。児童たちは小さな種に苦戦しながらも、職員に積極的に質問しつつ作業を進めました。「自分で育てたものを食べられるのが嬉しい」「次の収穫が楽しみ」といった声が聞かれ、意欲的に取り組む様子が見られました。



10月27日 地元農家の交流・稲刈り体験

協力
広報員

長久手支店は、長久手地域の産直農家である神谷時男さんの田んぼで稲刈り体験を企画しました。これは、支店活動の一環として、農に触れる機会が減っている子どもたちに地域農家との交流を通じて自然と触れ合いながら農業の多様性を知ってもらおうと企画したものです。

朝から青空が広がり絶好の稲刈り日和となったこの日は、6月に行われた田植えに参加した9組の親子が集まり、同JAの営農職員の指導で自分たちが植えた「こはるもち」の稲を刈りました。実った稲を下の方から刈り取る子や、脇の水路でタニシや小エビと触れ合う子どももあり、実りの秋を楽しむ様子が見られました。

山本崇宏長久手基幹支店長は「雨が心配だったが、天候に恵まれ無事に開催できて良かった。今後も地域のよりどころとなるようなイベントを企画していきたい」と話していました。

12月には収穫したもち米が参加した家族に届けられます。

協力広報員：新納 英一

10月24日 秋のウォーキング大会を実施

協力
広報員

くらしの相談部は、愛・地球博記念公園で秋のウォーキング大会を開催しました。同イベントは介護の必要のない健康寿命を延ばし、いつまでも元気な体でいられるよう、生活習慣病の予防や家族・仲間とのコミュニケーションの場を設けることを目的としています。

当日は93人が参加し、講師は当JAの組合員であり、日本ウォーキング協会の専門講師である松原覚さんが務めました。参加者は、松原さんから歩き方のレクチャーを受けながら、花畑や日本庭園などの景色を楽しみ、約4kmのウォーキングを行いました。

参加者は「階段や上り坂が多くとても疲れたが、日頃運動しないので良い運動になった。景色が綺麗でリフレッシュできた」と話していました。

協力広報員：新納 英一



相続取得の土地を譲渡した場合の取得費

JAまちづくり資産管理情報 顧問 税理士 柴原 一

Question

昨年母が亡くなり期限内に相続税の申告と納付を終えました。私は現在、生まれ育った土地を離れて暮らしているため、相続により受け継いだ土地の維持管理が負担になっています。そのため土地を売ることを考えているのですが、このような場合の土地の取得費はどうなりますか。

Answer

相続により取得した土地の譲渡所得の計算では、被相続人の土地の取得費・取得時期を引き継ぎます。しかし取得費が不明な場合などには、5%の概算による計算も認められています。要件を満たせば、支払った相続税の一部を取得費に加算することができます。

1. 土地の譲渡取得の計算

土地の譲渡による所得は、次の算式により計算します。

$$\text{総収入金額} - (\text{取得費} + \text{譲渡費用}) = \text{譲渡所得}$$

この、取得費と譲渡費用には下表のものが含まれます。

取得費	譲渡費用
<ul style="list-style-type: none"> 購入代金・購入手数料 購入にあたり支払った立退料、移転料 印紙税(買主負担分) 登録免許税(登記費用含む) 不動産取得税 取得時に負担した未経過固定資産税の清算金 その他取得のために要した費用 など 	<ul style="list-style-type: none"> 仲介手数料 登記、登録に要する費用 譲渡のための立退料、取壊費用 手付け解除の違約金 印紙税(売主負担分) その他のその資産の譲渡価格を増加させるために支出した費用 など



なお、取得後に納付した固定資産税は維持管理のためにかかるものなので、取得費・譲渡費用どちらにも含まれません。

2. 概算取得費

購入した時の資料が残っておらず取得費が不明な場合には、総収入金額×5%の概算で取得費を計算することができます。これは土地や建物に限らず、株式や他の一般動産の譲渡も同様です。5%の概算で計算する際には「土地の購入代金は分からないけれど、自分が相続取得した時の登記費用は分かる」など実額の取得費の一部が分かっていたとしても、この5%の金額に実額の取得費を加算することはできません。また、実額は分かっているけれど5%の概算で計算した方が計算上有利になる場合にも、5%の概算で計上することが認められています。

3. 相続税の取得費加算

相続により取得した土地、建物、株式などを一定期間内に売却した場合には、支払った相続税額のうち一定額を譲渡資産の取得費に加算することができます。

適用要件

- ・相続や遺贈により財産を取得したものであること
- ・その財産を取得した人に相続税が課税されていること
- ・その財産を、相続開始のあった日の翌日から相続税の申告期限の翌日以後3年を経過する日までに譲渡していること

上記の要件のとおり、いつ売っても適用できるのではなく、期限があるので注意して下さい。要件を満たす場合には以下の算式により計算した「支払った相続税のうちその譲渡資産に対応する部分の金額」を取得費に加算できます。

<算式>

$$\text{その者の相続税額} \times \frac{\text{その者の相続税の課税価格の計算の基礎とされたその譲渡した財産の相続税評価額}}{\text{その者の相続税の課税価格} + \text{その者の債務控除額}} = \text{取得費に加算する相続税額}$$

この相続税の取得費加算は、取得費を5%の概算で計上した場合でも適用可能です。加算額は譲渡した財産ごとに計算し、譲渡益を限度とします。なお、贈与税額控除や相次相続控除、相続の際に代償分割が行われた場合などは、より複雑な計算が必要です。

参照: JAまちづくり資産管理情報 / vol.338 (2023年5月)

相続・不動産に関するご相談は資産管理センターへお気軽にご相談ください。

- 瀬戸市、尾張旭市、長久手市 北部資産管理センター 〒480-1103 長久手市岩作城の内53番地 TEL.0561-65-0031
- 日進市、東郷町 中部資産管理センター 〒470-0122 日進市蟹甲町池下213番地1 TEL.0561-75-0720
- 豊明市 南部資産管理センター 〒470-1125 豊明市三崎町中ノ坪5番地2 TEL.0562-92-1343

手づくり みそ講座 開催!



今年も2会場のみそづくり講座を行います。

ぜひご参加ください! **男性の方も大歓迎です。**



開催日時 場所

- 1月23日(木) 瀬戸支店2階料理教室
10:00~11:30頃 13:30~15:00頃(二部制)
- 1月31日(金) 東郷支店2階料理教室
10:00~11:30頃 13:30~15:00頃(二部制)

参加費

1人2,000円程度
※値段は変更になる場合があります。材料費が確定していないため、正確な値段は当選通知でお知らせします。

参加条件

JAあいち尾東管内にお住まいの方

内容

1人約3kgの赤みそを作ります。

HPはこちらから

申込期間

12月2日(月)~12月20日(金)

申込方法

各基幹支店のふれあい係窓口または、当JAのHP【申込フォーム】から。
※申し込み多数の場合は抽選とし、1月上旬に抽選結果を郵送します。





白菜と里芋のグラタン

材料(4人分)

- 白菜…3枚
- 里芋…5個
- ベーコン…3枚
- しめじ…50g
- ニンニク…1片
- コンソメ…5g
- マカロニ…50g
- 牛乳…250cc
- 米粉…大さじ2
- バター…10g
- チーズ…30g
- 白みそ…2g
- 塩コショウ…少々



日進園芸センター
食育ソムリエ
杉浦 理恵子

作り方

- 1 白菜は芯の部分を3cm幅に切り、それをさらに筋に沿って縦に薄切りにします。葉の部分は2~3cm幅に切ります。
- 2 里芋は皮をむき、2cmの厚さの輪切りにして耐熱皿にいれ、ラップをかけて電子レンジで2~3分加熱します。
- 3 マカロニを茹でます。
- 4 フライパンにサラダ油をひき、刻んだニンニク、ベーコン、しめじを入れてよく炒め、塩コショウで味を調えます。
- 5 4に、茹でたマカロニ、里芋、白菜をいれてよく炒め、コンソメを加えてよく混ぜ合わせます。その後米粉と牛乳を少しずついれ、味噌、バターを加えてとろりしたら火を止めます。
- 6 耐熱皿にバターを塗り、5を入れます。上にチーズをのせ、オーブントースターでチーズがとろけるまで焼いたら完成です。

今月の食材メモ

里芋

里芋は、独特なねっとりとした食感が特徴で、煮物や豚汁など、様々な料理に使われる身近な野菜です。栄養面でも優れており、芋類の中では低カロリーで食物繊維が豊富なため肥満予防に効果的な食べ物と言えます。また、カリウムも豊富に含まれており、体内の余分な塩分を排出するはたらきがあるため、高血圧の予防やむくみの軽減にも役立ちます。

1人あたり226kcal



1人あたり113kcal



焼きだいこん

食育ソムリエ直伝!
産直所に並ぶ農産物を使ったレシピを紹介! 食卓に旬をとり入れてみませんか?

日進園芸センター
食育ソムリエ
吉永 豊子



材料(2人分)

- 大根…1/2本
- 細ネギ…2本
- ごま油…大さじ1強
- 削り節…適量
- しょうゆ…適量

作り方

- 1 大根は2cmの厚さの輪切りにし、皮をむいて、十字に1cmの深さで切り込みを入れます。
- 2 残った大根はすりおろしておきます。
- 3 細ネギはお好みの大きさに切ります。
- 4 大根を耐熱皿に並べ、竹串が通るまで電子レンジで加熱します。
- 5 フライパンにごま油を熱し、水気を拭いた4を表と裏に焼き色が付くまで焼きます。
- 6 器に盛り、大根おろし、ねぎ、削り節をのせ、しょうゆをかけたら完成です。



食育ソムリエのレシピ
をご紹介します。
是非ご覧ください!

Youtube



Instagram

店舗情報

〒470-0122 日進市蟹甲町池下213-1
TEL:0561-72-0016
[営業時間] 4月~9月 8:30~18:00
10月~3月 8:30~17:00
毎週水曜日定休、正月・棚卸休み

日進園芸センター



教えて! 市川組合長

JAの自己改革について学び
地域農業を応援しよう



市川 耕一
代表理事組合長

組合員との対話

JAあいち尾東では、広報誌や正組合員訪問、意見交換会など様々な活動・媒体を通じて組合員の皆さまから意見・要望をいただいております。いただいた意見を基に、今後の具体的な方針を決定し、事業計画へ反映させ実践しています。今回は反映した意見について一部抜粋してご紹介します。

寄せられた意見・要望

Q 農業は機械にお金がかかって大変

A 当JAでは、農業応援キャンペーンを実施し、農機具の購入金額に応じた助成金の交付を行っています。今年5月に実施しました。(現在は終了しています) また、組合員限定で農機のレンタルサービスを提供しています。このサービスでは、管理機や草刈機などの農業機械を低価格でレンタルができるため、農機具の購入コストの削減を図ることができ、生産コストの低減を目的に実施しています。お申し込み・ご相談はお近くの営農センターで受け付けていますので、ぜひご利用ください。

農機レンタルサービスの詳しい内容はコチラ



※価格は全て税込みです		
管理機 (株)クワダ FHS900-JU 1日 1,500円 (※土曜休日は1,800円)	管理機 (株)クワダ 双発耕種土壌 ネギ土壌(セット) 中古車(株) KSM9002W 1日 1,500円	管理機 (株)クワダ FHS900-G 1日 3,000円 (※土曜休日は3,300円)
チェーンソー 農機用 日本製(株)クワダ 1日 1,500円	自走式草刈機 中古車(株)クワダ HM663 1日 2,500円	あざ割機 中古車(株)クワダ WM746 1日 2,500円
水田用除草機 中古車(株)クワダ MKS4301FR 1日 1,500円	配送料(往復) 3,000円 貸出用 アルミブリッジ1日 400円	

自走式草刈機 クローラ (株)オーレック HRC664)、管理機 (中古車(株)クワダ KCR657HDX) シュレッダー・チップパー (共立 (株)やまびこ) KCM93A) の取扱いは終了いたしました。

Q 農家さんと直接顔を合わせて野菜を買える機会があると良い

A 長久手西支店では毎週水曜日に産直市を開催しており、長久手産直友の会会員による対面販売を実施しています。旬の野菜やおすすめの食べ方を生産者に直接聞きながら新鮮な野菜を購入することができます。また、今年6月には瀬戸グリーンセンター、尾張旭グリーンセンターでスイートコーンの対面販売も行いました。今後も農家と触れ合える機会を検討してまいります。



この他にも、イベントや教室の開催等の新たな企画も多数ご提案いただいております。いただきました提案については、担当部署にて検討しておりますが、内容によってはご希望に添えない場合もございますので、ご理解いただきますようお願いいたします。

たくさんのご意見・ご要望をよろしく願っています

各支店・店舗・センターにご意見箱とアンケート用紙を設置しています。なお、ぐりんぷらざのクロスワードパズル応募はがきのご意見箱からもご応募いただけます。**ご意見箱からいただいたクロスワードパズル応募はがきの応募者は当選率アップ!!** 皆様からの貴重なご意見・ご要望をたくさんお待ちしております。



JAあいち尾東の自己改革に対するご意見をお待ちしております。

<https://www.jaab.or.jp>

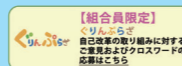

このボタンをクリック

出向く営農レポート

～事前に対策しよう～



南部営農センター東郷事務所
山口 穂

今回は東郷産直友の会会員の近藤雅樹さんの圃場に出向きました。

近藤さんは東郷産直友の会会長を務めており、主に豊明・東郷グリーンセンター「Love it To2」へ出荷しています。他の農業者と被らない野菜を出荷したいと話す近藤さんの圃場では、ハクサイやキャベツなど定番の野菜のほか、サンチュや甘長とうがらしなどを含む20種類以上の野菜が栽培されていました。中でも特に力を入れて栽培しているのが一本ネギです。近藤さんは一本ネギを学校給食へ出荷しており、東郷町内の給食で使用されています。

10月に圃場巡回を行うと、ネギにはべと病が発生していました。べと病に感染すると、葉の表面に白いかび(胞子)が生じ、葉は黄変して枯れます。胞子は雨などによって周囲に飛散し被害を拡大させるため、春や秋の降雨が続く時期は特に注意が必要です。今回は被害の拡大を抑えるため、殺菌剤のアミスター20フロアブルやランマンフロアブルの使用を勧めました。

近藤さんは、「自分の作った野菜を子供たちが食べてくれることが嬉しい。今後は出荷数量の増加を目指し、たくさん食べてもらいたい」と話していました。



令和6年産出荷契約米早期仮精算の実施について

令和6年産出荷契約米につきまして、経済連による販売先との価格合意、契約締結が早期に進捗しており、精算可能な金額の一部が確定したことから、生産者の手取りを早期に確保することを目的に本来は本精算で支払う金額(精算金)の一部を先に精算させていただくこととなりましたのでお知らせします。

令和6年産米早期仮精算単価について

(1) 仮精算単価 (単位: 税込、円/60kg)		
銘柄	集荷期限	早期仮精算価格
コシヒカリ		1,000
あいちのかおり ゆめまつり ミネアサヒ その他銘柄	令和6年産で 12月末までに 入庫された米	1,500

(2) 仮精算実施日
令和6年12月27日(金)に仮精算を行います。

(3) 令和6年産米本精算について
令和6年産米の本精算については、仮渡金と今回支払われる仮精算金を勘案し、最終の販売価格を踏まえ令和8年2月の支払いを予定しております。



野菜もの知り百科

原則として野菜は草本、果物は木本です。イチゴは、木質化しないバラ科の草本なので、野菜に分類されます。イチゴは果物店でも売られているため、果実的野菜とも呼ばれています。リンゴや桃などもバラ科の果物で、花弁はみんなイチゴと同じ5枚です。

イチゴの可食部分は花托(かたか)という花の付け根が太ったものです。本当の果実ではないので偽果ともいいます。イチゴの本当の果実は表面の粒々で、その中に種が一つづつ入っています。

イチゴの旬はクリスマスや正月がある冬だと思っている人が多いですが、季節は初夏です。花は露地栽培では同じバラ科のサクラの開花頃からポツポツと咲き出します。

イチゴの出荷の最盛期が冬になったのは、ビニールハウスと暖房機の普及によるものです。それまで

イチゴから出る生ごみはへただけです。追熟や食べ頃の判断の必要もなく、包丁もまな板もいりません。イチゴは甘く適度に酸味があり、彩りと香りも良く、老若男女に最も人気のある「フルーツ」の一つです。

野菜もの知り百科

イチゴ (バラ科オランダイチゴ属)

イチゴの産地といえば、冬の太陽熱を利用する石垣イチゴで有名な静岡県でした。今はほとんどがハウス栽培なので、産地は全国各地にあります。

日本初の品種は19世紀末に新宿御苑で育成された「福羽(ふくば)」です。昭和時代は米国から導入された「ダナー」と兵庫県農業試験場が育成した「宝交(ほうこう)」「早生」が主力品種でした。平成時代になると産地独自の品種が進み、より甘くより大きな品種が開発され、栃木県の「女峰」と福岡県の「とよのか」が東西の横綱になりました。

イチゴは野菜の中ではトップクラスのビタミンCを含んでいます。イチゴを1日5、6粒食べれば風邪の予防になるといわれています。へたを取って長時間水に漬けておくことでビタミンCが減少するので、へたを付けたまま短時間で洗いましょ。

イチゴから出る生ごみはへただけです。追熟や食べ頃の判断の必要もなく、包丁もまな板もいりません。イチゴは甘く適度に酸味があり、彩りと香りも良く、老若男女に最も人気のある「フルーツ」の一つです。

出向く営農職員による

農業の豆知識

ミカンを美味しく食べる見分け方

今年もコタツに入りながら食べるミカンが美味しい季節がやってきました。昔から日本では「コタツといえばミカン」と多くの人々が口をそろえて言いますが、この習慣が広まったのは明治時代以降のことです。そんな今が旬のミカンですが、美味しいミカンの選び方がいくつかありますので、ご紹介します。

まず一つ目は皮の色を見ることです。しっかりと日光に当たり光合成されたものは、緑色の色素が分解され濃いオレンジ色のミカンとなります。光合成を活発に行ったミカンは甘みが増すとされていますので色の濃いミカンを選ぶのが良いでしょう。

二つ目は皮のキメの細かさです。皮を見てみると油胞(ゆほう)と呼ばれるブツブツとした模様があります。この模様のキメが細かいほど細胞分裂が活発に行われており美味しい実となっています。

三つ目は傷がある果実を選ぶ、または傷をつけてから食べることです。ミカンは体が傷ついた時に自身を修復する仕組みが備わっているのですが、修復する際に酸味の原因であるクエン酸を消費して傷を治すので甘みが感じやすくなります。よくミカンを揉むと美味しくなると言われているのは、この仕組みが作用しているためです。

今が旬のミカンはとても美味しいですが、さらに美味しく食べたい方はぜひ試してみてください。

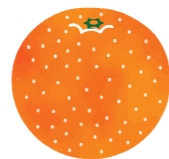

この他にもホームページに家庭菜園についてのQ&Aや基礎知識を掲載しています。QRコードからぜひご覧ください。



季節野菜づくり あなたもチャレンジ!

種の発芽条件と種まきのコツ

発芽には適度な水分、温度と酸素が必要で、種類により光の影響を受ける場合もあります。種まきのコツをつかんで野菜作りをスタートしましょう。

【発芽の三要素と光】

(1)水分 発芽は、種が水を吸うことから始まります。吸水量は種類によって異なり、イネ科の種は重さの25〜30%を吸水し、マメ科の種は重さの80〜120%を吸水して発芽します。吸水量が多過ぎて少な過ぎて良くありません。硬実のニガウリ、オクラなどは果皮が水を通しにくいので、まく前に晩水に浸しておきます。

(2)温度 多くの野菜は20〜25度が発芽適温で、30度程度の高温を好むもの(ナス・スイカ・カボチャなど)や15〜20度の低温が適するもの(レタス・ホウレンソウなど)があります(表1)。

(3)酸素 発芽は呼吸を伴うため、十分な酸素が必要です。種が土中深くに埋もれたり、水没すると酸素不足となり、発芽が悪くなります。

(4)光 光が必要な好光性種子に

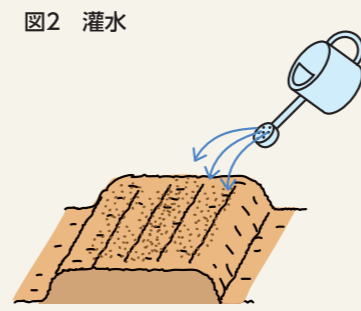
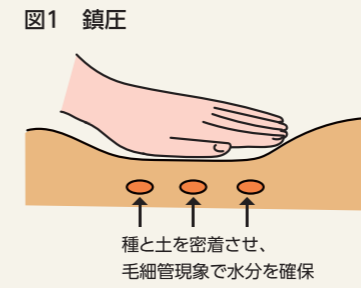

はレタスなどのキク科野菜やミツバなどのセリ科、暗黒で発芽の良い嫌光性種子には「ガンバナ科・ナス科・ウリ科野菜など」があります(表2)。

【種まきのコツ】

(1)新しい種を使う 種袋には発芽率や有効期限が表示されています。古い種ほど発芽能力が落ちるので、新しい種を使いましょう。

(2)まき床を均平に まき床にでこぼこがある、種が土に埋まる深さや土の乾湿にむらが出るので、板切れなどで土を平らにします。

(3)まく量が多過ぎない 種袋の種を全て使い切ってしまうと、こまめな間引きの手間が増えます。間引きの遅れは株立ちの密生を招き、株が倒れやすくなります。

(4)覆土が厚過ぎない 種の直径の3倍程度に土をかぶせるのが標準です。好光性種子は種が隠れる程度に覆土を浅くします。覆土の後には手で軽く土を押し付けて鎮圧し、種と土が密着するようにします(図1)。

(5)発芽までは乾燥させない 種は水を含むと直ちに活動を始めま

表2 光と発芽の関係

分類	種類	
好光性種子	アブラナ科	キャベツ類、カリフラワー、ブロッコリーなど
	キク科	ゴボウ、レタス、シュンギク
	セリ科	ミツバ、セロリ、ニンジン
	シソ科	シソ
	アブラナ科	ダイコン
嫌光性種子	ヒガンバナ科	ネギ、タマネギ、ニラ、リーキ
	ナス科	トウガラシ、ナス、トマト
	ウリ科	スイカ、カボチャ、ヘチマ、ユウガオ、トウガン、キュウリ、シロウリ

出典:タキイ種苗株式会社ウェブサイト「タネの発芽不良の原因と対策」

表1 発芽適温の目安

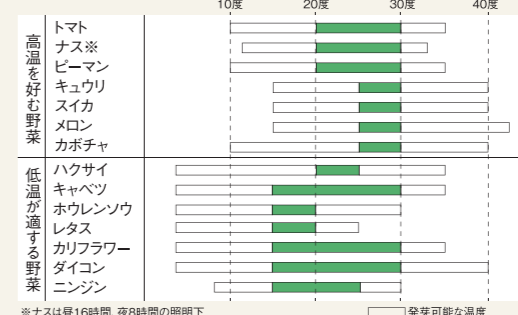

※ナスは昼16時間、夜8時間の照明下
出典:タキイ種苗株式会社ウェブサイト「野菜なんでも百科」(一部改変)

すので、発芽までの灌水(かんすい)は欠かせません。発芽後は灌水を控えめにし、しっかりと苗に仕上げます(図2)。

※関東南部以西の平たん地を基準に記事を作成しています。

営農職員によるオススメ! ～種から育てるレタス～

今回は、好光性種子であるレタスをご紹介します。レタスは結球レタス、葉レタス、立ちレタス、茎レタスと大きく4種類に分けられます。どれもシャキシャキとした食感が特徴で、サラダや炒め物、スープなど、幅広い料理に活用できる人気の野菜です。栄養面ではビタミンEやカロテンが豊富で、抗酸化作用が期待されます。また、カルシウム、カリウムなどのミネラル類、食物繊維も含まれており、バランスよく栄養を摂取することができます。

栽培の際は、発芽時の光と温度に気を配ることがポイントです。レタスの種は日が当たらないと発芽しない好光性の種子であるため、覆土はごく薄く、種がギリギリ隠れる程度にするのがポイントです。また、発芽に適した温度は15〜20度で、25度以上になると休眠し発芽しにくくなるため、温度管理も重要です。しっかりと環境を整え、健康な苗を育てましょう。

播種の時期は2〜3月が適しています。種類によって異なる場合がありますので、詳しくは購入された種袋の裏面をご覧ください。



年末年始営業案内

○=営業日 ×=休業日 △=ATMのみ稼働 ☆=16時まで ★=12時まで ◇=11時から ◆=モーニング

	12月					1月						12月					1月				
	27	28	29	30	31	1	2	3	4	5		27	28	29	30	31	1	2	3	4	5
	金	土	日	月	火	水	木	金	土	日		金	土	日	月	火	水	木	金	土	日
本店	○	×	×	○	×	×	×	×	×	×	岩崎支店	○	△	△	○	△	△	△	△	△	△
ローン営業センター	○	○	○	○	×	×	×	×	×	○	米野木支店	○	△	△	○	△	△	△	△	△	△
資産管理センター	○	×	×	○	×	×	×	×	×	×	浅田支店	○	△	△	○	△	△	△	△	△	△
瀬戸支店	○	△	△	○	△	△	△	△	△	△	長久手支店	○	△	△	○	△	△	△	△	△	△
山口支店	○	△	△	○	△	△	△	△	△	△	長久手西支店	○	△	△	○	△	△	△	△	△	△
水野支店	○	△	△	○	△	△	△	△	△	△	イオンモール長久手店ATM	△	△	△	△	※	※	※	※	△	△
品野支店	○	△	△	○	△	△	△	△	△	△	アオキスーパー長久手店ATM	△	△	△	△	△	△	△	△	△	△
パロー瀬戸西店ATM	△	△	△	△	※	※	※	※	△	△	北部宮農センター	○	×	×	○	×	×	×	×	×	×
尾張旭支店	○	△	△	○	△	△	△	△	△	△	中部宮農センター	○	×	×	○	×	×	×	×	×	×
本地ヶ原支店	○	△	△	○	△	△	△	△	△	△	南部宮農センター	○	×	×	○	×	×	×	×	×	×
尾張旭東支店	○	△	△	○	△	△	△	△	△	△	南部宮農センター東郷事務所	○	×	×	○	×	×	×	×	×	×
豊明支店	○	△	△	○	△	△	△	△	△	△	瀬戸グリーンセンター	○	○	○	○	☆	×	×	×	×	○
豊明栄支店	○	△	△	○	△	△	△	△	△	△	とれたてれすとらん	○	○	○	○	◆	×	×	×	×	◇
東郷支店	○	△	△	○	△	△	△	△	△	△	尾張旭グリーンセンター	○	○	○	○	☆	×	×	×	×	○
春木支店	○	△	△	○	△	△	△	△	△	△	豊明・東郷グリーンセンター	○	○	○	○	☆	×	×	×	×	○
春木支店しみず店(ATM)	△	△	△	△	△	△	△	△	△	△	日進園芸センター	○	○	○	○	★	×	×	×	×	○
本店営業店	○	△	△	○	△	△	△	△	△	△	長久手グリーンセンター	○	○	○	○	☆	×	×	×	×	○

※パロー瀬戸西店ATMおよびイオンモール長久手店ATMの営業時間は、各店舗営業時間に準ずる。

閉経後の不正出血に 要注意!



豊田厚生病院 産婦人科外来部長 新保 暁子

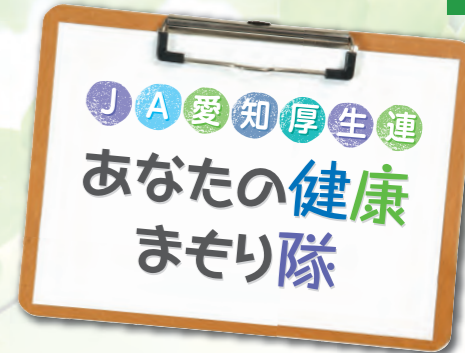

日本人が一生のうちのがんと診断される確率は、男性で64%、女性で49%となり、がんは2人に1人かかる身近な病気となりました。女性特有のがんとしては、乳がんが一番多く、次に子宮体がんが多くを占めています。今回は子宮体がんについてご紹介します。

子宮体がんの好発年齢は、閉経前後の40代後半から増加し、50-60代にピークを迎えます。罹患率は年々増加傾向が続いており、同時に死亡率も増加傾向にあります。

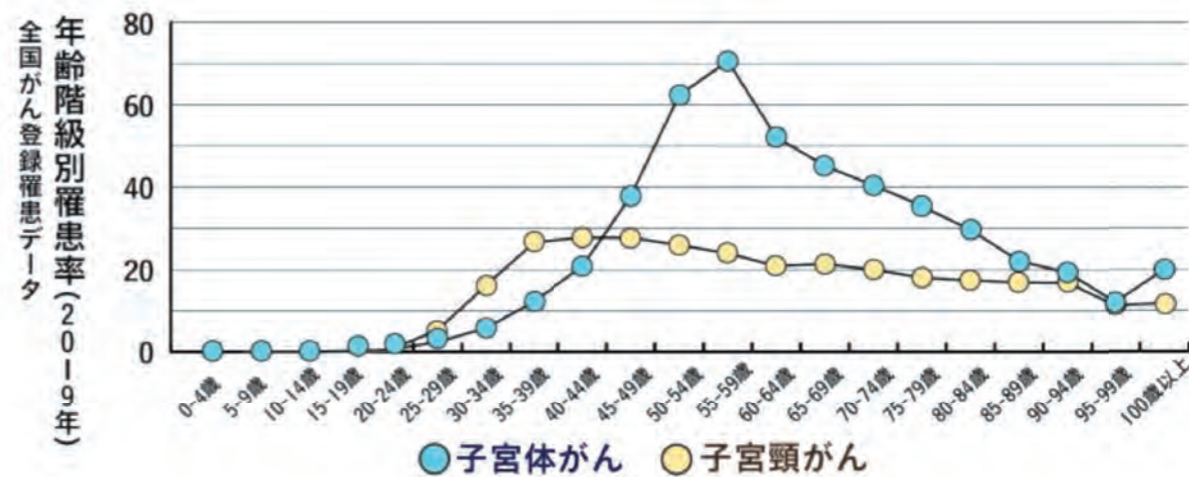

主なリスク因子としては、閉経が遅い、女性ホルモンの異常(月経不順・不妊症など)、妊娠や出産経験がない・または少ない、肥満、高血圧、糖尿病が挙げられます。食生活の欧米化による高カロリー・高脂肪食も増加の要因となっています。実際にはこれらの因子が複雑に絡み合って発症しますが、因子が全くない場合でも発症することもあります。

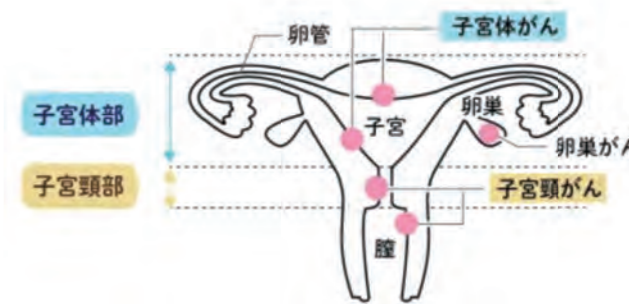

初期の自覚症状としては、月経のとき以外に起こる不正出血が代表的です。「閉経したはずなのにおかしいな?」と思いながら、それほど気にせず様子を見る方も多いですが、これは要注意です。不正出血を月経と間違っている方もいらっしゃいます。初期は腹痛もないので軽視しがちですが、少ない出血量であっても医療機関の受診をお勧めいたします。

子宮がん検診についても少しご紹介します。一般的な検診は子宮頸がんについて調べるものであり、子宮体がんの検査まで含まれることは少ないです。そのため、初期の子宮体がんを見つけることは難しく、「子宮がん検診受けたから大丈夫!」という訳ではありません。毎年検診を受けている方も、不正出血に気が付いたら、速やかに産婦人科を受診していただければと思います。また、上記のリスク因子に心当たりの方は、子宮がん検診の際に、超音波断層法検査(経膈エコー検査)もあわせて行うことを、ぜひご検討ください。

がんは早期発見・早期治療が重要です。子宮体がんについて正しく理解し、症状に気づいたらすぐに受診しましょう。

看護師を目指すかたへ

JA愛知厚生連 看護専門学校入試情報

JA愛知厚生連では3つの看護専門学校を運営し、本会の看護師として地域医療に貢献できる人材を養成しています。

3学校からのお知らせ【入試情報】

JA愛知厚生連 看護専門学校の入試情報についてお知らせします。
一般入試の試験日程が変更になりました。募集要項を必ずご確認ください。

- ✓ 各学校のホームページをご覧ください。
- ✓ 奨学貸与金制度があります
- ✓ 看護師国家試験受験資格が得られます
- ✓ 卒業後は、JA 愛知厚生連の病院に勤務できます

更生看護専門学校	愛北看護専門学校	加茂看護専門学校
〒446-0026 安城市安城町 東広畔47番1 ☎0566-76-3420 http://www.jaaikosei.or.jp/ kouseikansen/	〒483-8086 江南市高屋町 大松原137-7 ☎0587-51-3350 https://www.jaaikosei.or.jp/ /aihokukansen/	〒470-0343 豊田市浄水町 伊保原654-1 ☎0565-43-5101 https://www.kamokansen.j aaikosei.or.jp/
試験日 令和7年1月29日(水)	試験日 令和7年1月16日(木)	試験日 令和7年1月16日(木)
出願期間 令和7年1月6日(月)~1月24日(金)	出願期間 令和6年12月13日(金)~令和7年1月8日(水)	出願期間 令和6年12月13日(金)~令和7年1月8日(水)
募集人員* 40名	募集人員* 40名	募集人員* 40名

*社会人・推薦入試を含む

産直市情報

- 12月 ● 品野支店 5日(木) 9:00~11:30
 ● 米野木支店 5日(木) 9:00~12:00
 ● 豊明栄支店 10日(火) 9:00~12:00
 ● 東郷支店 13日(金) 9:00~12:00
 ● 長久手西支店 毎週水曜日 9:30~11:30
- 1月 ● 米野木支店 10日(金) 9:00~12:00
 ● 東郷支店 15日(水) 9:00~12:00
 ● 長久手西支店 毎週水曜日 9:30~11:30
 ※1月1日(水)はお休みとなります。

12月の金融キャンペーン

- 退職金専用定期貯金「さくら定期」
- 子育て応援定期積金「ファミリー積金ほほえみ」
- 子育て応援定期貯金「ファミリー定期ほほえみ」
- 相続定期貯金「想子想愛」
- 年金受給者向け定期積金「JAゆうゆう定積」
- 年金受給者向け定期貯金「もみじ定期」
- 年金友の会会員ご紹介プレゼント
- JA投信ハイブリッドプラン
- JAネットマイカーローン
- JAネット教育ローン
- JAネットリフォームローン
- JA住宅ローン「とくとくプラン」
- 賃貸建物資金特別プラン
- 投資信託キャンペーン
- 冬季定期貯金「びとうまれ」
 - 地域農業応援コース(窓口・渉外受付) 11月11日(月)~12月30日(月)
 - 金利コース(ATM受付) 11月11日(月)~令和7年1月31日(金)

理事会だより

開催日: 令和6年11月1日(金)

- 第1号議案 役員報酬審議会委員の委嘱について
 第2号議案 大口信用供与先等の承認について
 第3号議案 愛知県検査にかかる主要指摘事項の改善状況報告について
 第4号議案 信用事業方法書(為替取引)の一部改正について
 第5号議案 令和6年産米早期仮精算の実施について
- 以上の議案について承認可決されました。

広報誌「ぐりんぷらざ」1月号の配達に関するお知らせ

広報誌「ぐりんぷらざ」1月号は、年末年始休業の都合上、1月15日(水)までに配達させていただきます。お手元に届くまでお日にちをいただく場合がありますが、ご理解のほどよろしくお願い申し上げます。

営農相談窓口

農業に関するご質問やご相談にお答えします。

相談日 月曜日~金曜日 9:00~17:00

休業日 土日祝

詳しくは各センターへお問い合わせください。

北部営農センター(瀬戸・尾張旭・長久手地域) 0561-63-3360
 中部営農センター(日進地域) 0561-72-0062
 南部営農センター(豊明地域) 0562-92-3892
 南部営農センター東郷事務所(東郷地域) 0561-39-1775

営農相談員矢部先生のきまぐれ営農相談

- 尾張旭グリーンセンター
 ● 12月7日(土)・12月28日(土)
 瀬戸グリーンセンター
 ● 12月14日(土)・12月22日(日)・1月11日(土)
 長久手グリーンセンター
 ● 12月8日(日)・12月21日(土) 1月12日(日)
 日進園芸センター
 ● 12月1日(日)・12月15日(日)・1月5日(日)



※都合によりお休みの場合もございます

12月の店舗イベント情報

瀬戸グリーンセンターとれたて館
 ● 北部3店舗合同セール 13日(金)~15日(日)
 ● クーポン割引 16日(月)~30日(月)

尾張旭グリーンセンターひまわりマルシェ
 ● 北部3店舗合同セール 13日(金)~15日(日)

長久手グリーンセンター
 ● クーポンセール 6日(金)~8日(日)
 ● 北部3店舗合同セール 13日(金)~15日(日)
 ● 暮らしの応援フェア 14日(土)~15日(日)

日進園芸センター
 ● 歳末準備セール 20日(金)~22日(日)

豊明・東郷グリーンセンター
 ● 歳末準備セール 13日(金)~15日(日)

店舗のイベント情報は変更になる場合がございます。最新の情報はQRコードからご覧ください。



25日(水) 臨時営業

相談会・相談日のお知らせ(12月1日~1月15日)

税務相談

税理士が相続税・贈与税などの税金に関するあらゆるご相談に応じます。

ご希望の方は開催支店へお問い合わせください。

(※長久手支店をご希望の方のみ北部資産管理センターへ)

- 12月 ● 3日(火) 本店営業店
 ● 4日(水) 東郷支店
 ● 16日(月) 尾張旭支店・豊明支店
 ● 17日(火) 長久手支店
 ● 20日(金) 瀬戸支店

- 1月 ● 7日(火) 本店営業店
 ● 8日(水) 東郷支店
 ● 14日(火) 尾張旭支店
 ● 15日(水) 豊明支店

法律相談

弁護士が不動産に関することはもちろん、日常のあらゆる法律のトラブルなどのご相談に応じます。

ご希望の方は各資産管理センターへお問い合わせください。

- 12月 ● 9日(月) 本店営業店
 ● 10日(火) 長久手支店
 ● 25日(水) 長久手支店

- 1月 ● 6日(月) 本店営業店
 ● 8日(水) 長久手支店

長久手支店…北部資産管理センター
 本店営業店…中部資産管理センター

税務・不動産個別相談会

専門家が不動産を中心とした税務、資産運用・活用に関するあらゆるご相談に応じます。

ご希望の方は開催支店へお問い合わせください。

- 12月 ● 3日(火) 長久手支店
 ● 5日(木) 尾張旭支店
 ● 14日(土) 本店営業店
 ● 17日(火) 東郷支店
 ● 23日(月) 豊明支店

- 1月 ● 7日(火) 長久手支店
 ● 15日(水) 春木支店

無料相談をご活用ください!

年金相談

社会保険労務士が年金の受給手続きや受給予定額などのご相談に応じます。

- 12月 ● 4日(水) 尾張旭支店・豊明支店
 ● 6日(金) 岩崎支店
 ● 10日(火) 瀬戸支店
 ● 12日(木) 長久手支店
 ● 17日(火) 山口支店・品野支店
 ● 18日(水) 春木支店
 ● 20日(金) 浅田支店
 ● 23日(月) 本地ヶ原支店・尾張旭東支店
 ● 24日(火) 水野支店
 ● 25日(水) 本店営業店
 ● 26日(木) 長久手西支店

- 1月 ● 8日(水) 尾張旭支店・豊明支店
 ● 9日(木) 長久手支店
 ● 10日(金) 米野木支店
 ● 14日(火) 瀬戸支店
 ● 15日(水) 東郷支店

JAバンク・JA共済休日相談会

各種ローンや共済、資産運用についてご相談にお答えします。

- 12月14日(土) 各基幹支店
 ● 1月11日(土) 各基幹支店

令和6年10月より、「相続手続き」の来店予約が可能になりました。Web予約がない場合でも相続手続きのご案内はさせていただきますが、来店状況によりお待ちいただく場合がございます。

ホームページ内 をクリック

またはこちらのQRコードからご予約下さい



相談をご希望の方は、開催支店に直接ご予約をお願いします。

ご予約
・
お問い合わせ

- 瀬戸支店 TEL (0561) 82-8131
- 尾張旭支店 TEL (0561) 54-3311
- 豊明支店 TEL (0562) 92-1341
- 東郷支店 TEL (0561) 39-0551
- 本店営業店 TEL (0561) 72-0665
- 長久手支店 TEL (0561) 63-0012

- 春木支店 TEL (0561) 38-1132
- 豊明栄支店 TEL (0562) 97-1385
- 北部資産管理センター TEL (0561) 65-0031
- 中部資産管理センター TEL (0561) 75-0720
- 南部資産管理センター TEL (0562) 92-1343

ご予約の状況等によりご希望に沿えない場合がございます。

