

くらしの拠点

2022
4
vol.277

特集 JAあいち尾東いちご部会 管内いちごマップ P6 農業生産におけるプラスチック問題への対応 P2

[クローズアップ] 東郷町 吉兼知成さん P4

新コーナー 矢部先生の営農相談コーナー P24



- P10 JAとくらし
- P11 出向く営農レポート
- P12 地域農業応援団! 食育キッチン

JAあいち尾東
<https://www.jaab.or.jp>



郵便はがき

4 7 0 0 1 9 0

201

料金受取人払郵便

日進局
承認
814

差出有効期間
令和4年4月
30日まで
(切手不要)

日進市蟹甲町池下213-1

JAあいち尾東
総務企画部総合企画課 行

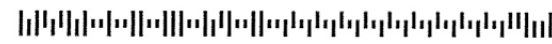

ステキな商品をプレゼント!
このハガキまたは当JAホームページから
ご応募ください。 <https://www.jaab.or.jp>



クロスワード
Puzzle
パズル

4月号の答え

締切 4/20まで(消印有効)

A	B	C	D	E

パズルの正解者の中から抽選で10名様に

株式会社尾東農産
プチヴェール酢
をプレゼント!

今月号の当選者は令和4年6月号
にて発表させていただきます。



(ヤマト運輸)

キリトリ線に沿って切り取り、中心を山折りにし裏面をのり付けてご利用ください。

矢部先生の営農相談コーナー

皆様からいただいた質問をご紹介します!



Q 砂質土壌の畑に入れる堆肥等は何が良い?

A 土壌をふかふか状態に改善することが大切で、粗大な有機物含有の高いものや、稲わら・もみ殻などが良いと考えられます。堆肥として代表的な牛ふん堆肥は完熟でしっかり分解されているため、腐植含量を高め効果が早く手軽に使用できます。牛ふん堆肥と同様に、完熟状態でもゆっくり分解されるパーク堆肥や腐葉土等も砂質土壌に有効です。これらの堆肥資材では、有機物を分解する際に窒素の取り込みがあるので、元肥に窒素肥料を多く補う必要があります。

Q 大玉スイカの果実を实らせるための栽培方法は?

A 販売されている苗(接ぎ木苗)は子ツルに果実をつけるように栽培します。苗を定植して親ツルが伸び始めたら5~6節で摘心してわき芽(子ツル)を4本程度出し着果させます。着果を確実にするためには雌花が咲いたら早朝(午前10時まで)に雄花を採取して人工授粉を行いましょう。受粉日を記録しておく、収穫適期の判断に役立ちます。

Q 庭木類の春~夏肥をやりたいが、どんな肥料が良い?

A 家庭の庭木では春~秋の間に一花が咲き終わってからのお礼肥や、枝や葉の伸長と花芽の充実を図るため、緩効性肥料の1B化成を樹冠のやや外側に穴を掘り施すと良いでしょう。

各コーナーへの応募方法

●郵便番号・住所・氏名・年齢・電話番号及び各コーナーの必要項目を必ず明記の上、下記の宛先までお送りください。

宛先 〒470-0122
日進市蟹甲町池下213-1
JAあいち尾東
総務企画部 総合企画課

●必要項目

みんなの便利

みなさまからのイラスト・絵手紙などを募集

●作品タイトル

読者の文芸コーナー

川柳などを募集。ハガキでお送りください。

- 川柳・短歌・俳句の種類
- 川柳については投句したい号の課題に対する川柳をお一人様3句以上(課題はP22の読者の文芸コーナーに記載)

締切 毎月5日まで

ご応募いただいた方の個人情報はクイズの抽選及び本広報誌作成の目的以外には使用しません。

くらしの拠点
vol.277
2022.4.1発行
ホームページ <https://www.jaab.or.jp>

発行/ JAあいち尾東 総務企画部総合企画課
〒470-0122 愛知県日進市蟹甲町池下213-1
TEL.0561-56-0080 FAX.0561-72-8151



被覆肥料の殻を 水田から流出させないようにしましょう!

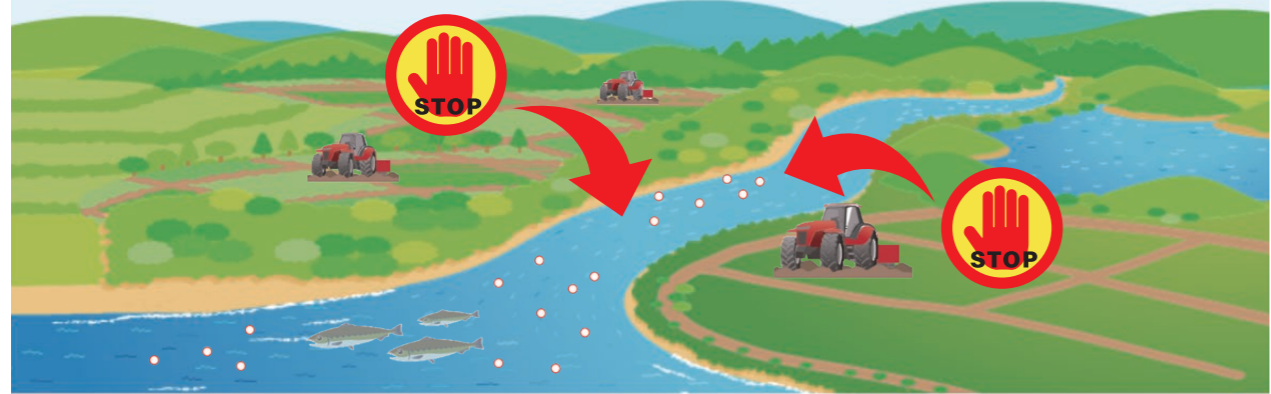

- Point 1** → 水稲一発肥料に使用されている被覆肥料は、分解性樹脂(=プラスチック)で肥料をコーティングして肥効をコントロールしています。
- Point 2** → 被覆肥料は、施肥回数削減による省力化や肥料成分の環境への流出防止等、農業や環境保全に貢献しています。
- Point 3** → 被覆肥料の殻は時間をかけて分解していきますが、代かき時の落水等により、分解する前に河川や海へ流出することが問題になっています。
このため、**水田から被覆肥料の殻を流出させない対応が重要**になっています。

被覆肥料殻を流さないために

対策1
畦畔管理

- あぜ塗りの徹底やあぜシートを設定する
- 止水板はあぜより高くする

対策2
代かき

- 入水時まで田面の高低差をなくす
- 代かきは浅水で行う
- 強制排水ではなく、自然落水で水位を調整する
- 代かき後に浮いてきた残渣^{せんざ}と殻を畦畔にすくい上げる

対策3
田植え

- 田植え前の落水は行わず、自然落水で水位を調整する

※残渣…作物の栽培を終えたときに圃場に残る植物体

J Aグループ愛知

農業生産における プラスチック問題への対応

農業生産における
プラスチック問題への
対応

近年、プラスチックごみによる海洋汚染が国際的な課題として注目されています。農業生産においても、農業用ハウスや園芸用トンネルの被覆資材、マルチなどに使用されているほか、肥料成分を合成樹脂等の膜でコーティングした被覆肥料にもプラスチックが使用されており、プラスチック問題に対して適切に対応することが必要になっていきます。

海洋プラスチック問題の解決に向けては、それぞれの立場でできる取組を行い、プラスチックと賢く付き合うことが重要とされています。これまでも、資材メー

カーで構成する団体等では、使用済みの農業用フィルムの適正処理や生分解性マルチの利用促進、被覆肥料の被膜殻の流出防止など、海洋プラスチック問題の解決にも資する取組を自主的に行っています。

農林水産省においても、関係する企業・団体の自主的な取組に焦点を当て、積極的に推奨することとしています。農業生産分野においても、プラスチックを使用した生産資材の製造、流通や利用に関係する企業や団体などの自主的取組の宣言を促すと



被覆肥料の殻を水田から流出させないように
しましょう!

もに、宣言を行った団体の取組を情報発信することにより、自主的な取組の拡大を目指しています。

まもなく水稲の作付を行う時期になってきます。水稲作で使用されているひとまきくん等の水稲一発肥料に使用されている被覆肥料は、分解性樹脂(=プラスチック)で肥料をコーティングして肥効をコントロールしています。追肥作業が削減でき省力化につながることから水稲作においては欠かせない資材となっていて、被覆肥料は、施肥回数削減によ

る省力化だけでなく、作物の生育に使われない無駄な肥料を減らすことができることから肥料の余剰分が生育範囲外へ流出することを防ぐ等、農業や環境保全に大きく貢献出来る技術として位置づけられました。

被覆肥料の殻は紫外線等の影響を受け、時間をかけて分解していきますが、代かき時の落水等により、分解する前に河川や海へ流出することが近年問題になっています。このため、水田から被覆肥料の殻を流出させない対応が重要になっていきます。

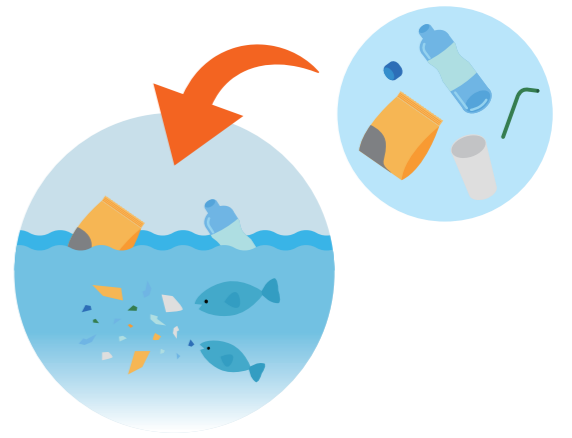



直売のみのご利用も
大歓迎です！



いちご狩りは、予約カレンダーを確認の上
電話もしくはWebからご予約下さい。

ホームページURL

<https://ichigohappyberry.jp>

予約専用ダイヤル

080-9113-1515 (10:00~16:00)

※電話予約は、土日祝日は電話に出られない場合があるため、平日のお電話をおすすめします。



こだわりの美味しいいちごをお届けします

東郷町 吉兼 知成さん (43歳)

今回紹介するのは、いちご農家の吉兼知成さん。JAあいち尾東いちご部会に所属する吉兼さんは、東郷町でいちご狩りと直売の『いちごHappy BERRY』を経営しており、今年で2年目を迎えます。

吉兼さんは自動車の貿易の仕事に就いていましたが、子どもの頃から農業に興味があったこと、また知り合いのいちご農家に「やってみないか」と声を掛けられたことをきっかけに、知多のいちご農家のもとで修業を積みました。1年半の修業を終え、地元東郷町で開業のための土地を探していたとき、トマト農家をしていた知り合いからハウスを紹介されオープンに至りました。現在は3棟のハウスで『章姫』『ゆめのか』『おいCベリー』『紅ほっぺ』に加えて、白いちごの『天使のいちご』の5品種2万本の苗を管理し、年間約60万個のいちごを栽培しています。

吉兼さんは甘くみずみずしいいちごを育てるため、ハウスの地下から井戸水を引いて栽培しています。またいちご狩りは収穫して直接口に入れるため、農薬の量をできる限り減らす工夫をしています。

「いちごは温度に敏感な植物。ハウス内の室温によって成長スピードが変わってくるため、温度管理には特に神経を使う」と吉兼さん。冬の時期は、いちごに春だと錯覚させることで栽培の回転を早くし、常に収穫適期の果実が実る状態を保てるよう気を付けています。

そんな吉兼さんの『いちごHappy BERRY』には、美味しいいちごを求めて連日多くのお客さんが賑わっています。「リピーターのお客様も多く、『このいちご狩りは今年3回目だよ』と言って下さったり、『今年も楽しみにしていた』と声をかけていただけることがとても嬉しい。中にはいちご狩りの盛んな三重県や静岡県から足を運んで下さる方もいらつしやる」と吉兼さん。「今は4反(40アール)だが少しずつ面積を増やしていきたいです。2号店もオープンできたらいいですね」と今後の目標を話してくれました。

コンドウ農園

いちご狩り 直売 5

【栽培品種】 紅ほっぺ、よつぼし、恋みのり他
 【住所】 愛知県東郷町春木折橋738-3
 【連絡先】 0561-39-1055 (直売)
 070-1617-0015 (いちご狩り)
 【営業時間】 9:00~15:30 (直売)
 10:00~15:30 (いちご狩り)
 (最終受付 14:50) ※いちごがなくなり次第終了
 【HP】 <http://ichigo-kondo.com>



詳細はコチラ

栽培するいちごはどれも完熟・低農薬栽培を心がけ安心して食べていただけるよう取り組んでいます。いちご狩りは食味を重視し様々な品種をご用意していますので、お好みのいちごを探しに来てください。

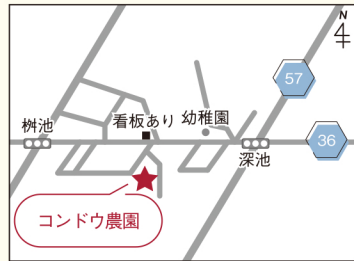

いちご HappyBERRY

いちご狩り 直売 6

【栽培品種】 章姫、ゆめのか、おいこベリー、紅ほっぺ、天使のいちご
 【住所】 愛知県東郷町大字春木字起内89
 【連絡先】 080-9113-1515
 【営業時間】 10:00~16:00
 【HP】 <http://ichigohappyberry.jp/>



詳細はコチラ

ハウスの地下から引いたきれいな井戸水を使用して栽培しています。ハウスの中でじっくり生長し、糖度を蓄えたとても甘いいちごを食べに来てください!

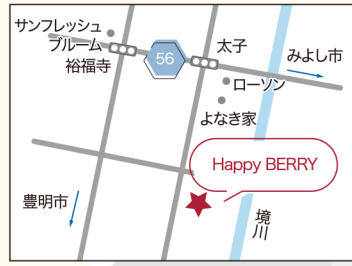

瀬戸市

尾張旭市

長久手市 1 2

日進市 3

東郷町 5 6

豊明市 7 8

直売所アグリ・ファーム

直売 7

【栽培品種】 紅ほっぺ、章姫 【住所】 豊明市沓掛町曙1
 【連絡先】 0562-85-1171
 【営業時間】 9:00~16:00 (売り切れ次第終了)
 【HP】 <http://toyoake-agri.com/>



詳細はコチラ



直営ハウスで育てたいちごは甘酸っぱくて新鮮そのもの!いちごをたっぷり使ったゼラートやジャムなどの加工品も販売しています。



ストロベリーファーム雫

いちご狩り 直売 8

【栽培品種】 章姫、紅ほっぺ、よつぼし 【住所】 豊明市間米町爛坂1514
 【連絡先】 070-1655-1515
 【営業時間】 10:00~17:00 (売り切れ次第終了)



藤田医科大学病院近くに並びハウスで甘い完熟イチゴを育てています。贈答用化粧箱もご用意していますので大切な人への贈り物などにぜひご利用ください。



詳細はコチラ

LINE

與語 芳樹さん

生産者 1

【栽培品種】 章姫
 【販売先】 あいち尾東長久手グリーンセンター
 あぐりん村

JAあいち尾東・あぐりん村で販売しています。朝一番の完熟の状態でお届けしています。その日のうちに食べるのがベストです。

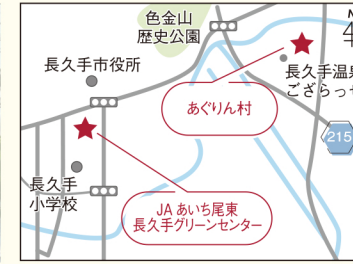

JAあいち尾東いちご部会

特集 管内いちごマップ

いちご園 BRUNO

いちご狩り 直売 3

【栽培品種】 紅ほっぺ、よつぼし
 【住所】 日進市藤島町平子132 (藤島本店)
 日進市本郷町西原 61 (本郷店)
 【連絡先】 0561-72-7373 (藤島本店)
 0561-65-3999 (本郷店)
 【営業時間】 9:30~15:00
 【HP】 <http://www.ichigoen-bruno.jp/>

詳細はコチラ



WEB



令和4年1月に2号店の本郷店をオープン!最新の栽培システムで安全・安心ないちごをおなかいっぱい楽しんでいただけます。

すまいるベリーズ長久手

いちご狩り 直売 カフェ 2

【栽培品種】 ゆめのか、紅ほっぺ、章姫
 【住所】 長久手市郷前93
 【営業時間】 10:00~16:00

夜カフェ いちごナイト 18:00~22:00
 【HP】 <http://smileberries.jp/>



詳細はコチラ

“来てくれた人は必ず笑顔にしたい!”がモットーです!一番美味しい状態で食べていただけるよう、収穫のタイミングにこだわっています。



ストロベリーノ下田

いちご狩り 4

【栽培品種】 紅ほっぺ、ゆめのか、よつぼし
 【住所】 日進市赤池町下田91
 【連絡先】 052-803-1256
 【営業時間】 9:30~16:00 (定休日:月・火・金)
 【HP】 <http://club-suburb.com/strawberry/>

詳細はコチラ

地下鉄鶴舞線 原駅・平針駅から徒歩14分、高速名二環植田インターから車で4分。名古屋近郊のいちごファームです。1,700㎡という広さで丹精込めていちごを作っています。



WEB

あなたの写真が
ぐりんぷらざの表紙になる!

びとうまれ フォトコンテスト 開催

JAあいち尾東管内の農業に関するフォトコンテストを開催します。
優秀作品は、広報誌ぐりんぷらざの表紙写真として採用!さらに豪華景品もプレゼント!!
採用されなかった方も賞品ゲットのチャンス!
たくさんのご応募をお待ちしております!

応募資格

管内在住または管内にゆかりのある方

写真のテーマ

JAあいち尾東管内の風景、管内の農業者、
管内産の農産物等、後世に伝えていきたい地域の農業

応募期間

令和4年4月1日(金)～令和4年10月20日(木)

写真掲載期間

令和4年7月号～12月号

応募方法

- ①デジタル写真(JPG形式)の場合
JAあいち尾東ホームページ 申込フォームより応募
- ②プリント写真の場合
支店に設置の応募票に記入の上、事務局へ郵送または支店
窓口へ提出 ※応募いただいた写真は返却いたしません

**表紙写真は季節感を重視するため、何月号の表紙写真への
応募かを必ず明記してください。**

写真の画素数

- ①デジタル写真の場合 2MG以上7MG以下程度
- ②プリント写真の場合 8.3メガピクセル(830万画素)以上のカメラで撮影したもの

写真の採用

応募作品の中から優秀な作品1点を大賞として毎月選定し、
ぐりんぷらざ7月号から12月号の表紙写真として採用。
※表紙写真とともに氏名・タイトル・撮影地を掲載します。

賞品

大賞 計6名：ふれあい商品券3,000円分と季節の
農産物または加工品
参加賞 計20名：ふれあい商品券1,000円分
※大賞・参加賞は当選通知を送付させていただきます

応募締切

7月号	5月20日(金)
8月号	6月20日(月)
9月号	7月20日(水)
10月号	8月20日(土)
11月号	9月20日(火)
12月号	10月20日(木)



ご応募は
こちら

応募規定

- ・写真は縦位置で撮影したものを応募してください。
- ・応募者自身の撮影した未発表の作品に限ります。
- ・デジタル写真の応募については、2MBから7MB程度までとし、データ容量をご自身で確認の上応募ください。
- ・プリント写真を応募の場合、写真の返却はいたしません。
- ・被写体の肖像権などの権利を尊重し、応募者の責任で撮影・掲載の了解を得てください。
- ・広報誌表紙への当選・落選に関わらず、応募いただいた作品は当JAの情報発信媒体へ使用させていただきます場合がございます。

- ・個人情報は「あいち尾東農業協同組合 個人情報保護方針」に従い、適切に保護及び厳重な管理を行います。
- ・本コンテスト参加によるいかなるトラブル・損害が発生した場合でも、当JAでは一切責任を負いません。

事務局

総務企画部総合企画課
(0561)56-0080

JAあいち尾東の様々なニュースをお届けします!

2月4日 日進市

メーテレ アップ!でロマネスコの生中継



日進市の生産者 磯畑秀隆さんの圃場から生中継されました。ロマネスコはヨーロッパ発祥の野菜で、カリフラワーの仲間です。

磯畑さんがその場で収穫してメーテレ小松崎花菜アナウンサーに手渡すと、美しく不思議な形に、驚きの表情を見せていました。またオススメ料理のロマネスコのクリームスープを試食すると、「甘くてコリコリとした食感。カリフラワーとも少し違った美味しさですね」とレポートしていました。



いなほちゃん
TOPICS



野菜は尾張旭市内の子ども食堂
3施設へ届けられました。

2月14日 尾張旭市

学校給食へ出荷できなかった野菜を子ども食堂へ

新型コロナウイルスの感染者数が高止まりとなる中、各地域の小中学校が休校となり、給食に出荷するはずだった野菜が大量に余る事態が生じました。

そんな中、金城学院大学学生サークル『ハッピーウーマンサークル』から、「野菜を買い取り地域の子ども食堂へ寄付したい」と当JAが申し出を受け、学校給食に提供するはずだった野菜の一部を消費者に届ける企画が実現しました。



今回の活動では、納品予定だった大根75kg、にんじん21kg(1万円分)をハッピーウーマンサークルがJAあいち尾東から買い取り、子ども食堂に届けました。

新鮮な野菜を子ども食堂にお届けするとともに、野菜の出荷先がなく不安を感じていた生産者にとっても心の支えとなる活動になりました。

2月16日 豊明栄支店で産直市『とよあけさかえ青空市』初開催

豊明栄支店は初めてとなる『とよあけさかえ青空市』を開催しました。この取り組みは「地元産」を地域の利用者にもっと知ってもらいたいという思いから同支店職員が発案。豊明市産の白菜やカリフラワーなどの旬な農産物をはじめ、豊明市の老舗菓子店『三寿園』の看板商品であるバウムクーヘン、地元養鶏場『近藤養鶏場』の生みたて卵など、地元産にこだわった商品を集めました。



事前に手作りポスターを店頭掲示したほか、来店者にチラシを渡して告知を行い、当日は多くの方が買い物に訪れました。来店した70代の女性は「楽しみにしていた。どれも新鮮でついたくさん買ってしまった」と笑顔がこぼれていました。同支店の杉田佑介支店長は「初めての催しで不安もあったが、皆様から『いい企画だね』『また開催してほしい』などの声をいただけたので嬉しかった。"地元豊明産"に目を向けてもらう機会として今後も定期的に開催していきたい」と話しました。



出向く営農レポート

～学校給食出荷強化プロジェクト～



南部営農センター東郷事務所
上田 萌

キャベツ

学校給食センターへの出荷強化のため、令和3年度に生産者を2人増やして6人で取り組みました。グループ化したことで出荷量が安定し、2月現在で1,000kg超を納めることができました。学校給食センターから「もっと東郷町産の野菜を子供たちに食べてほしい」と要望をいただいたことから、「6月に800kg出荷する」という目標を新たに定め、2月より作付けを開始しました。給食センターに納めるキャベツは1球1.5kg程度を求められます。目標のサイズにするには、

キャベツの外葉を大きく作ることが重要で、特に初期生育がカギとなるため、生産者へ施肥量を具体的に指導しました。併せてJAの推奨する肥料なども試験的に導入していきます。

目標としている出荷数量には届いていないため、良質なキャベツをより多く給食センター等へ納入できるよう、生産者とともに連携していきます。



▲生産者 近藤かま子さんの圃場では3月初旬に苗の定植を行いました

タマネギ

タマネギを4～7月に毎月1,000kg、計4,000kg出荷するため、11月にタマネギ苗を6名の生産者に合計20,000本作付けしてもらいました。タマネギの栽培において注意が必要なこととして、春先から「べと病」、「軟腐病」が発生する可能性が高くなることがあげられます。この病気が発生・蔓延すると、出荷ができなくなってしまいます。そのため、定期的に圃場巡回して病気を早期発見し、生産者へ農薬散布等の指導を行っています。ここで使用する農薬の殺菌剤は、予防的に用いる農薬と、病気発生初期で用いる農薬があり、対象の病気によって使用農薬が異なります。圃場巡回を行うことと、病気に適した防除提案を行うことで、目標の出荷数量を達成できるよう指導しています。

べと病…カビが原因の病気で主に葉が変色する 軟腐病…細菌が原因の病気で、腐って溶けたような状態になる

ネギ

ネギの生産者は新規で募集しています。(詳細は南部営農センター東郷事務所へお問い合わせ下さい) 学校給食に向けて大量に作付けする必要があるため、省力化を目的に『チェーンポット※』を用いた白ネギ栽培に5月から取り組みます。現在学校給食センターへの納入実績はなく、今回の取り組みを通じて11月から「東郷町産」の白ネギを納入することが目標です。手探りなところもありますが、納入基準を満たせるよう栽培指導を行っていきます。

※チェーンポット…紙製の育苗資材で数珠状につながったまま、決められた間隔で定植できます。

ちなみに…
ネギは、白い部分の長い『白ネギ』、緑の部分の長い『青ネギ』に分類されます。青ネギは分岐しているところに砂が入りやすく、調理に手間がかかり大量調理には向いていないため、学校給食出荷に向けては『白ネギ』の生産を行っていきます。



学校給食出荷強化プロジェクトは販路の確立・拡大を目的に、生産者と出向く営農担当者が一丸となって取り組んでいます。今後も生産者が自信を持って生産・出荷できる体制を強化していきます。

女性部各支部で みそづくりを行いました!

1月から2月にかけて全6支部で女性部恒例のみそづくりを行いました。新型コロナウイルス対策のため、日にちと時間を細かく分けての開催となりましたが、合計で159人の部員が参加しました。

尾張旭支部では旧店舗に料理教室がなかったため、これまで開催できていませんでしたが、昨年11月末に完成した新店舗の料理教室にて、初めての開催となりました。

参加した部員は「毎年みそづくりを楽しみにしている。知り合いにも配って美味しさを伝えてあげたい」と話していました。

今回仕込んだみそは、白みそはお盆明け、ミックス・赤みそは11月以降から食べることができます。

女性部では1人
約10kgをつくります



JAとくらし

— JA to Kurashi —

女性部やプチBelleの活動、不動産・資産活用の情報・セミナーの案内など組合員の皆様の「くらし」に関する情報をご案内します。



いちごとレモンのゼリー

材料
(ココット
4~5個分)

- いちご…10粒~12粒(100g程度)
- レモン…1/2個
(皮のすりおろし1/2個分、レモン汁15g)
- 砂糖…40g
- 水…250g

事前準備

Aを混ぜ合わせておきます。
いちごをさっと洗い、5mm幅の輪切りにして型に並べます。レモンは皮をすりおろし、レモン汁を絞ります。
※皮は白い部分まですりおろすと、苦みが出てくるので注意

A

- ゼラチン…5g
- 水…大さじ2

作り方

- 鍋に水を入れて火にかけ、砂糖を入れて溶かします。フツフツとしてきたらAを入れて火を止め、よく溶かします。
※沸騰させないよう注意してください。
- 1にレモンのすりおろしとレモン汁を入れて混ぜます。
- 型に入れて冷やし固め、完成です。



東郷
グリーンセンター
食育ソムリエ
武内 静

今月の
食材メモ②

いちご



いちごといえば、ビタミンCが豊富に含まれていることが有名ですが、キシリトール、食物繊維、カリウム、ポリフェノール、カルシウム、マグネシウムと、たくさんの栄養素が含まれています。果糖が気になってフルーツをあまり食べないという方もいるかもしれませんが、いちごの果糖は他のフルーツに比べて非常に少ないため太りにくいことがわかっています。美容効果も期待できる今が旬のいちごを積極的に食事に取り入れてみてはいかがでしょうか。

1個あたり 53kcal



店舗
情報

東郷グリーンセンター

〒470-0162 愛知県東郷町大字春木字仲田49-1 ☎0561-39-0010
[営業時間] 9:00~17:00 毎週水曜定休、正月、棚卸休み



1人あたり 324kcal



Recipe

新たまねぎの バターライス

食育ソムリエ直伝!
産直所に並ぶ農産物を使ったレシピを紹介いたします。
食卓に旬をとり入れてみませんか?

今月の
食材メモ①



新たまねぎ

3月~5月にかけて店頭に並ぶ新たまねぎは、水分が多く辛味が少ないのが特徴です。血液サラサラ効果が期待できる硫化アリル、抗酸化作用が期待できるケルセチン、また腸内環境を整えるオリゴ糖が豊富に含まれています。これらの栄養素を逃さず摂取するため、切った後は水にさらさないようにしましょう。またスープや煮込みなどにした場合は、スープと一緒にいただくことで栄養素を無駄なく摂取できます。ビタミンB1を含む豚肉やレバー、玄米などと一緒に摂取すると、疲労回復効果が期待できます。



東郷
グリーンセンター
食育ソムリエ
近藤 章子

材料(4人分)

- 新たまねぎ…大1個
- ベーコン…50g
- 米(あいちのかおり)…2合
- コンソメ…5g
- バター…5g
- 水…360cc
※新たまねぎから水分が出るため少なめの水量です
- 塩…ひとつまみ
(0.5g程度)

事前準備

米は洗って水気を切っておきます。

【お好みで】

・小口ねぎ ・パセリ ・ブラックペッパー

作り方

- 1 新たまねぎに放射線状に切り込みを入れます。ベーコンは千切りにしておきます。
- 2 炊飯器に米、コンソメ、バター、塩、水を入れ軽く混ぜます。
- 3 2に1の新たまねぎとベーコンをのせて炊飯します。
- 4 炊き上がったら新たまねぎを崩すように混ぜます。
- 5 器に盛り付けて完成です。
お好みで小口ねぎやパセリ、ブラックペッパーをトッピング♪



炊き上がり前



炊き上がり後

自己改革とは…?

自己改革とは…?

教えて! 石黒組合長

Vol.1



石黒 秀一
代表理事組合長

昨年度はJAや組合員が行う協同活動について、組合員だからこそ、知っていただき、共に活動していくために連載をいたしました。今年度はJAあいち尾東が組合員の皆様とともに行う「自己改革」について解説し、ご意見・ご要望をいただいています。ぐりんぷらざ裏面のハガキやホームページから組合員の皆様のご意見・ご要望をぜひお聞かせください。

自己改革の取り組みとは…?

農業者の所得増大をはじめとする地域農業の持続的発展や、総合事業による組合員の豊かなくらしづくりへ向け、当組合では中期計画及び事業計画を「自己改革」として位置づけて取り組んでいます。

中期計画とは…?

第7次中期3か年計画では、令和3年度からの3年間、「未来につなぐ農と協同」をメインテーマに、農・人・地域をつなぐ活動を通じて地域農業の振興、JA理解の醸成など組合員とJAの関係性をより一層深める取り組みを実施していきます。そして、これまでの取り組みや思いを継承し、将来にわたって組合員の皆様から求められ続けるために、組合員との関係強化や組織基盤の強化を地域、組合員の皆様とともにすすめ、未来につないでいきます。

第7次中期3か年計画の基本方針

実践1 魅力ある地域農業の実現

実践2 期待に応える事業活動の進展

出向く営農活動



営農職員が産直出荷者等の圃場へ出向き、栽培出荷計画の提案等を行い、出荷量の増大に向けて取り組んでいます。

各種無料相談会の実施



組合員の皆様から安心して信頼いただける資産相談の取り組みとして、年金相談・税務相談など各種相談会を無料で開催しています。また毎月第2土曜日に開催している「JAバンク・JA共済休日相談会」では、各種ローンや共済に加えて資産運用に関する相談にお答えします。

実践3 協同活動を基点とした組織力の発揮

准組合員モニターを始めとした意思反映の機会づくり

准組合員の皆様に当組合の事業や組合員とともに協同活動を経験いただき地域農業を応援する意識を持っていただくこと、准組合員の視点から事業や運営に関する意見・要望を聴き、意思反映に取り組むことを目的として実施しています。



新規就農者育成に向けた取り組み



女性のアグリスクールの取り組みを通じ、栽培から出荷まで一貫して指導を行い、新たな産直出荷者育成に向け、取り組んでいます。アグリスクール卒業生に対しては、出向く営農活動により継続的に指導を実施しています。

組合員の集いを始めとした組合員の学習と意思反映の機会づくり

組合員の皆様に協同組合や協同活動の意義・役割等を学習する機会を通じて、理解いただき、更なる協同活動への参加・参画と意思反映を目的に取り組んでいます。



次月から自己改革の取組成果を掲載していきます。

笑顔のひろば

EGAO no HIROBA

家族や地域の支えに感謝

母 山田よしみさん
長女 山下 和子さん

今回紹介するのは、瀬戸市でそろばん教室を2校営む山田よしみさんと長女の山下和子さん。母のよしみさんは、そろばん教室を始めて今年で64年目を迎え、現在までに約2、000人以上の子どもたちに指導してきました。



開校時に親戚に作ってもらった机、いすを今も大切に使っています



祖父母から3世代で通っている子もいます

30年ほど前からは娘の和子さんが教室の経営に加わ



り、他の家族も指導に携わるなど家族みんなでそろばん教室を支えています。よしみさんは「家族の理解と協力があるからこそ今日まで続けることができた。また地域のみなさんは、子どもたちの安全のために横断歩道の設置に尽力してくれた。多くの方に支えられており本当に感謝している」と話します。

そろばんは練習が厳しく嫌になっってしまう子もいるそうですが、よしみさんは「楽しみを持って続けてもらいたい」と、手作りの屋台で夏祭りを開催したり、教室で暗算大会や遠足に出かけるなど、年2回のお楽しみ会を毎年続けています。また和子さんは「集中して学ぶ姿勢が身につくことも大切に指導している。時には厳しい指導となることもあるが、子どもたちが成長してくれる姿がとても嬉しい」と言い、「新型コロナウイルスの影響で教室を休みにせざるを得ないなど、今が一番大変な時だが、子どもたちが一生懸命通ってくれていることがやりがいであり生きがい。これからもやれる限りは続けていきたい」と二人そろって話してくれました。

山口珠算塾

問い合わせ: 山下和子 090-7611-0727
山口教場 瀬戸市大坂町212
Tel.0561-21-7467
西原教場 瀬戸市西原町1-31
Tel.0561-21-1238 (留守電)



ハーブはラベンダーやセージなど地中海

沿岸原産のシソ科植物が多く、石灰質を含んだ土質を好みます。ローズマリーも同じで、属名 Rosmarinus は海を意味し、海岸の崖にも自生します。

野菜もの知り百科

ローズマリー (シソ科マンネンノウ属)

ローズマリーは常緑低木のハーブです。一般に野菜は一年草の草本作物なので、木本作物のローズマリーは野菜ではないかもしれません。副食にするために栽培する植物は野菜という考えもあります。ハーブは香味野菜とも呼ぶので、ローズマリーを取り上げることにしましょう。

ハーブという言葉が広く使われるようになったのは、1970年に開催された日本万国博覧会(大阪万博)からです。欧米の国々が出店したレストランで、数千万の来場者がフレッシュやドライのハーブを使った料理を食べました。和食にはない風味でした。それまで庶民が食べてきたコロッケやポークカツレツなどの洋食には生のハーブが入っていませんでした。

ローズマリーには立性型と匍匐(ほふく)型があり、花色は淡紫、青、桃、白などがあります。暑さ寒さ、乾燥、病害虫に強いハーブです。ベランダでも大型プランターで簡単に栽培でき、種や挿し木で増やします。葉は殺菌や酸化防止の効果があり、魚介や肉料理の風味付けなどに利用します。香りが強いので使用量に注意します。茎はハーベキユーの串やリースなどにします。

ローズマリーは欧州で古くから利用されてきたハーブです。英国民謡「スカポロ! フェア」では「パセリ・セージ・ローズマリー! アンド・タイム」と何回もリフレインされています。サイモンとガーファンクルがカバーした「スカポロ・フェア」は、67年のダスティン・ホフマン主演の映画「卒業」の挿入歌となり、世界中で大ヒットしました。当時のほとんどの日本人は、歌詞のうちパセリしか食べたことがありませんでした。

知っておこう! 農業の豆知識

第84回

農薬を使用する際の注意点

現在農薬は4,263件の登録があり、その内訳は殺虫剤が約25%、殺菌剤が約21%、殺菌殺虫剤が約10%となっています。農薬は、粉剤、粒剤、水和剤、乳剤、液剤等に分けられ、剤型別では水和剤が約34%を占めています。農薬を混用する際は、溶かす順番に注意してください。①展着剤 ②液剤・水溶剤 ③乳剤・フロアブル ④水和剤 の順に溶かします。これは水になじみやすい順です。先に溶かした農薬が十分に溶けていない状態で他剤を入れてしまうと、凝固や沈殿する可能性があります。農薬の効果をしっかりと発揮するために、順番に気を付けて農薬を希釈することが薬害等リスクの軽減・回避となります。また、水和剤に含まれる「フロアブル」と「SC」は、水になじむ粉末状のものです。水に懸濁※して使用されるので、調整液を静止した状態で置いておくと沈殿してしまいます。そのため、フロアブルやSCを使用する際には、よく振ってから使用してくださいね。

※懸濁…液体中に個体の微粒子が分散した状態



南部宮農センター 東郷事務所 上田 萌

季節野菜づくり

カボチャ 強健で育てやすい

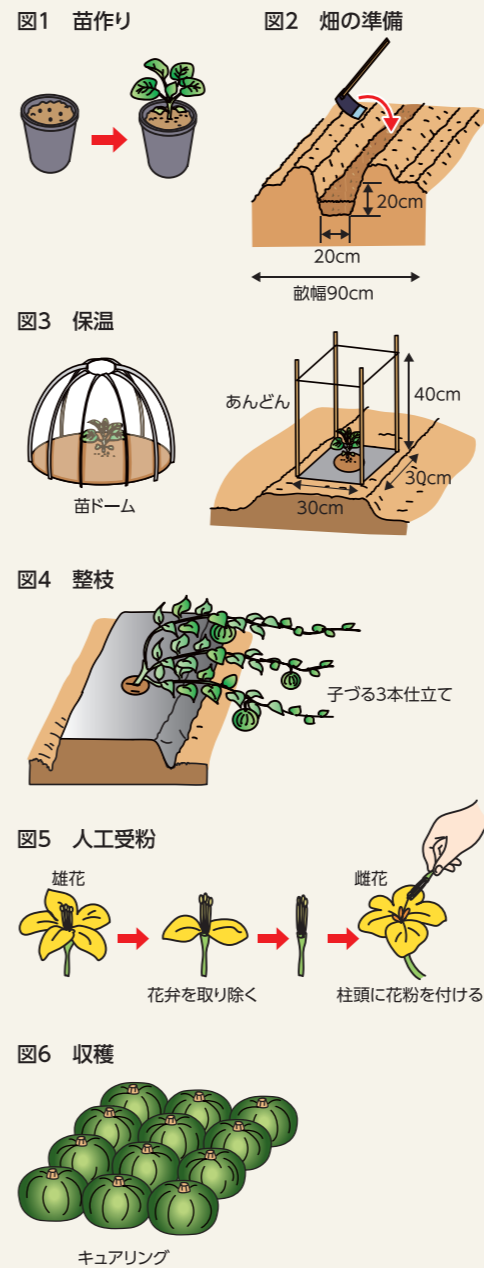

生育適温は17〜20度でウリ科野菜の中では比較的低温に強く、強健で病害虫も比較的少ない野菜です。ビタミン類、カリウム、カルシウムなどを豊富に含み、特に免疫力を高めるβ-カロテン含量は野菜の中ではトップクラスです。

「畑の準備」植え付け2週間前に1平方m当たり苦土石灰100gを全面にまいて耕します。次に、畝幅(ヘッド幅)90cmで、中央に深さ20cm程度の溝を掘ります。この溝1m当たり化成肥料(NPK各成分10%)100gと堆肥2、3kgとを施し、溝を埋め戻して高畝を作ります(図2)。

「追肥・敷きわら」追肥は果実がこぶし大の頃、化成肥料を1株当たり30g程度、株元から離してばらまきます。茎葉と果実への泥はね防止のため、敷きわらや不織布など透水性の資材を敷きます。

営農職員によるオススメ資材 ~苗ドーム~

カボチャは比較的丈夫な野菜で、病害虫の被害を受けにくく育てやすい野菜のひとつです。しかし植え付け時期の4月は、急に冷え込む日があるため、遅霜にあたって霜害が発生する心配があります。そんな時は、苗ドームがオススメです。苗ドームは、植え付け間もない苗を遅霜や風などから守ることができ、設置や取り外しが簡単なので手軽に使用できます。また、鳥や虫による被害が心配な野菜苗全般に使用できるので、準備しておくくと便利な資材です。



店頭価格 5枚組 (小)980円 (大)1,080円

もっと気軽に！
もっと便利に！

相談会のWeb予約を受付開始しました

対象相談会

- ◆年金相談
- ◆JAバンク・JA共済休日相談会

手順はカンタン！

- 1 JAあいち尾東ホームページの「各種相談会Web予約」をクリック！
- 2 ご希望の相談会、相談会場、相談日時を選択し、必要事項を入力して送信！



操作方法がわからない場合は、各支店へお問い合わせください



ますます便利な相談会Web予約をぜひご活用下さい！



こちらのQRコードからご予約いただけます

潰瘍性大腸炎はどんな病気？

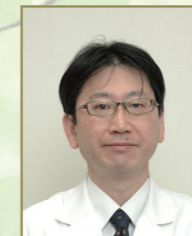

消化器内視鏡部長 竹内 敦史

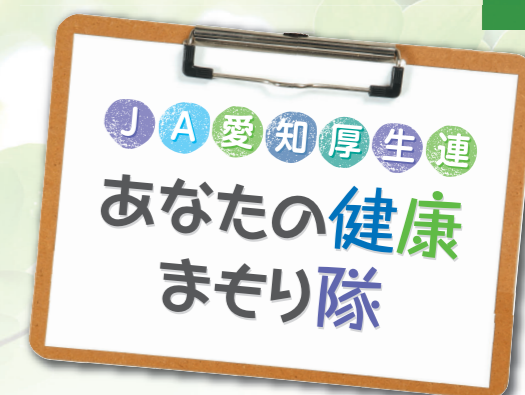

潰瘍性大腸炎は安倍晋三元首相も患っている大腸の病気です。大腸に炎症が起きることによって大腸の粘膜が傷つき、びらん(ただれ)や潰瘍ができ、頻回の下痢や血便・腹痛などの症状が生じます。下痢や腹痛・血便などの症状がある状態を「活動期」、症状がない状態を「寛解期」といい、活動期と寛解期を繰り返すのが特徴です。

かつては日本では少ない希少疾患と考えられていましたが、国内の患者数は約22万人と報告されています。男女差はなく、発症年齢のピークは男性で20～24歳、女性では25～29歳にみられますが、若年者から高齢者まで発症します。

原因は明らかになっていません。家族内での発症も認められており何らかの遺伝的因子が関与していると考えられています。世界中の研究者によりこの病気の原因を含めた特異的(他の状態や病気では見られない特徴的にみられること)な遺伝子の検索が続けられていますが、現時点では遺伝に関する明解な回答は得られていません。

遺伝的な要因に腸内細菌や食生活といったさまざまな要因が複雑に関与し、通常は外敵から体を守るために機能している免疫に異常をきたすことで生じると考えられています。

診断は症状の経過と病歴などを聴取します。血液検査や便培養検査などにて全身状態の評価や類似した症状を呈する他の大腸疾患を除外します。大腸内視鏡検査や生検、必要に応じて注腸X線検査を行い、特徴的な所見を確認し確定します。

治療は薬物療法や血球成分除去療法(血液中から異常に活性化した白血球を取り除く治療法)などが行われますが、重症例や内科的治療が効かない時、大腸からの大量出血や穿孔(腸に穴が開くこと)などにて外科治療が行われることがあります。

残念ながら潰瘍性大腸炎を完治させる治療はありません。しかし適切な治療にて寛解期を長く維持することにより、健康な人と同じような生活を送ることは可能です。そのため病気や治療法について正しく理解し、潰瘍性大腸炎と上手に付き合うことが重要です。

第12回

見る、知る、感じる、そして楽しむ！ 介助犬フェスタ2022

開催日時 2022年5月22日(日) 13:00～

配信媒体 社会福祉法人 日本介助犬協会 公式YouTubeチャンネル

昨年、大変ご好評をいただきました「介助犬フェスタ」を、今年もオンライン配信にて開催します！12回目を迎える今回も「ほじょ犬の日」である5月22日に開催！新たな取り組みとしてバーチャル空間を利用し、ブース出展や交流の場も設ける予定です。楽しみながら介助犬を身近に感じ、正しく理解し、障がい者の方々の生活を知っていただくきっかけにしてください♪



※「日本介助犬協会 YouTube」で検索！

※事前にYouTubeアカウント作成の上、チャンネル登録いただくと便利です。



介助犬フェスタHP
<https://kaijoken-festa.jp/>



社会福祉法人 日本介助犬協会
公式YouTubeチャンネル
<https://www.youtube.com/channel/UC2w5dXID5P1LvcubIH5dMhw?app=desktop>



特殊詐欺被害の未然防止に向けた取組み

～65歳以上のご利用者さまのATM利用限度額の引き下げについて～

JAバンクあいち(愛知県下JA/JA愛知信連)では、愛知県をはじめ全国的に多発している特殊詐欺(振り込め詐欺、還付金詐欺など)の未然防止に向けた取組みとして、一部のご利用者さまを対象に、平成30年4月27日からATMのご利用限度額を引き下げさせていただいております。こうした中、愛知県内における特殊詐欺被害が増加していることを踏まえ、下記のとおり、ATMのご利用限度額を引き下げさせていただきます。

今回の取組みは、ご利用者さまの大切な貯金をお守りするための対策ですので、大変ご不便をお掛けいたしますが、何卒ご理解を賜りますようお願い申し上げます。

記

- 1 **ATM利用限度額の引き下げの対象となるご利用者さま**
愛知県下JAおよびJA愛知信連で貯金口座をお持ちの満65歳以上の個人のご利用者さまのうち、一定期間、ATMでの出金取引(振替を含む)および振込取引がないご利用者さまを対象とします。
- 2 **ATM利用限度額の引き下げの内容**
 - (1) 出金取引(振替を含む)
ATMでのキャッシュカードによる出金取引(振替を含む)のご利用限度額を1日あたり20万円に引き下げさせていただきます。
 - (2) 振込取引
ATMでのキャッシュカードによる振込取引のご利用限度額を1日あたり0円に引き下げさせていただきます。
(注)ATMでのキャッシュカードによる振込取引ができないようにいたします。
- 3 **適用開始日** 令和4年4月20日(水)
- 4 **ATM利用限度額の引き上げをご希望される場合**
平日の営業時間内に、通帳またはキャッシュカード、お届け印、ご本人であることを確認できる書類(運転免許証・健康保険証等)をご持参のうえ、キャッシュカード発行元のJA窓口にお申し出ください。

おしらせ 4月の金融キャンペーン

令和5年3月31日まで

- 退職金専用定期貯金「さくら定期」
- 子育て応援定期積金「ファミリー積金ほほえみ」
- 子育て応援定期貯金「ファミリー定期ほほえみ」
- 相続定期貯金「想子想愛」
- 年金受給者向け定期積金「JAゆうゆう定積」
- 年金受給者向け定期貯金「もみじ定期」
- 年金友の会会員ご紹介プレゼント
- JA投信ハイブリッドプラン
- JAネットマイカーローン
- JAネット教育ローン
- JAネットリフォームローン
- JA住宅ローン「とくとくプラン」
- 賃貸建物資金特別プラン



おしらせ 理事会だより

開催日：令和4年3月2日(水)

- 第1号議案 組合員の法定脱退について
- 第2号議案 経理規程の一部改正について
- 第3号議案 育児休業規程及び介護休業規程の一部改正について
- 第4号議案 職員期末賞与について
- 第5号議案 令和5年度新規職員の採用について
- 第6号議案 大口信用供与等の承認について
- 第7号議案 組織規程の一部改正について
- 第8号議案 苦情・紛争処理規程の一部改正について
- 第9号議案 MRF(マネー・リザーブ・ファンド)累積投資約款(基本規程)の制定について
- 第10号議案 営業に関する規程の一部改正について

以上の議案について承認可決されました。

おしらせ 4月の店舗イベント情報

- 瀬戸グリーンセンターとれたて館
- 春の園芸セール 8日(金)～10日(日)
- 尾張旭グリーンセンターひまわりマルシェ
- 春の園芸セール 8日(金)～10日(日)
 - 春の野菜作り大応援セール 22日(金)～24日(日)
- 豊明フレッシュセンター(豊明市文化会館)
- 食農フェア 8日(金)～10日(日)
- 豊明西部産直センター
- 食農フェア 8日(金)～10日(日)
 - 春の園芸セール 22日(金)～24日(日)
- 東郷グリーンセンター
- 食農フェア 8日(金)～10日(日)
 - 春の園芸セール 22日(金)～24日(日)
- 日進園芸センター
- 春の園芸フェア 8日(金)～10日(日)
- 長久手グリーンセンター
- 新農活応援クーポンセール 1日(金)～3日(日)
 - 春の園芸セール 15日(金)～17日(日)
 - マグロのさく取り・即売会 16日(土)11:00～

※新型コロナウイルスの状況等により中止となる場合があります。



おしらせ 産直市情報

- 4月
- 米野木支店 5日(火) 9:00～12:00
 - 東郷支店 15日(金) 9:00～12:00
- 5月
- 品野支店・米野木支店 6日(金) 9:00～12:00
 - 東郷支店 13日(金) 9:00～12:00

※新型コロナウイルスの状況等により中止となる場合があります。



おしらせ 相談会・相談日のお知らせ(4月1日～5月15日)

税務相談

税理士が相続税・贈与税などの税金に関するあらゆるご相談に応じます。

- 4月
- 6日(水) 東郷支店
 - 12日(火) 日進支店
 - 14日(木) 豊明支店
 - 15日(金) 瀬戸支店
 - 18日(月) 尾張旭支店
 - 26日(火) 長久手支店
- 5月
- 10日(火) 日進支店
 - 11日(水) 東郷支店

法律相談

弁護士が不動産に関することはもちろん、日常のあらゆる法律のトラブルなどのご相談に応じます。

- 4月
- 11日(月) 日進支店・長久手支店
 - 25日(月) 長久手支店
- 5月
- 9日(月) 日進支店
 - 10日(火) 長久手支店

税務・不動産個別相談会

専門家が不動産を中心とした税務、資産運用・活用に関するあらゆるご相談に応じます。

- 4月
- 9日(土) 豊明支店
 - 12日(火) 長久手支店
 - 21日(木) 東郷支店
- 5月
- 10日(火) 長久手支店
 - 11日(水) 尾張旭支店
 - 14日(土) 日進支店

相談をご希望の方は事前のご予約が必要となります。



- 瀬戸支店：TEL(0561)82-8131
- 東郷支店：TEL(0561)39-0551
- 尾張旭支店：TEL(0561)54-3311
- 日進支店：TEL(0561)72-0665
- 豊明支店：TEL(0562)92-1341
- 長久手支店：TEL(0561)63-0012

※新型コロナウイルスの状況等により中止となる場合があります。

営農相談窓口

農業に関するご質問やご相談にお答えします。

相談日 月曜日～金曜日 9:00～17:00

休業日 土日祝

詳しくは各センターへお問い合わせください。

- 北部営農センター(瀬戸・尾張旭・長久手地域) 0561-63-3360
- 中部営農センター(日進地域) 0561-72-0062
- 南部営農センター(豊明地域) 0562-92-3892
- 南部営農センター東郷事務所(東郷地域) 0561-39-1775

無料相談をご活用ください!

年金相談

社会保険労務士が年金の受給手続きや受給予定額などのご相談に応じます。

- 4月
- 1日(金) 岩崎支店
 - 6日(水) 尾張旭支店・豊明支店・沓掛支店
 - 12日(火) 瀬戸支店・春木支店
 - 14日(木) 長久手支店
 - 15日(金) 浅田支店
 - 19日(火) 山口支店・品野支店
 - 21日(木) 本地ヶ原支店・尾張旭東支店
 - 26日(火) 水野支店
 - 27日(水) 日進支店
 - 28日(木) 長久手西支店
- 5月
- 6日(金) 米野木支店
 - 9日(月) 尾張旭支店
 - 10日(火) 瀬戸支店・東郷支店
 - 11日(水) 豊明支店・豊明栄支店
 - 12日(木) 長久手支店

JAバンク・JA共済休日相談会

各種ローンや共済、資産運用についてご相談にお答えします。

- 4月9日(土) 各基幹支店
- 5月14日(土) 各基幹支店

ホームページ内  をクリック

またはこちらのQRコードからご予約下さい



〈お問い合わせ〉

営農相談員矢部先生のきまぐれ営農相談

- 尾張旭グリーンセンター 4月2日(土)・4月23日(土)・5月7日(土)
- 瀬戸グリーンセンター 4月9日(土)・5月14日(土)
- 長久手グリーンセンター 4月16日(土)

※都合によりお休みの場合もございます
※新型コロナウイルスの状況等により中止となる場合があります。



ご住所 〒 _____

電話番号 (_____) _____

お名前 _____ 年齢 (_____)

※ご応募いただいた方の個人情報はクイズの抽選及び本広報誌作成の目的以外には使用しません。

クロスワードPuzzle

■「モノ」のカギ

- 1 新1年生を迎える行事です
- 2 『ローマの休日』や『プリティ・ウーマン』は——映画の名作です
- 3 名古屋市の南側に位置する——半島
- 4 『銀河鉄道の夜』や『注文の多い料理店』の作者
- 6 大がし、中がMなら、小は
- 8 黒い石と白い石で戦います
- 10 日本庭園に敷かれていることも
- 13 4月29日は——の日。国民の祝日です
- 15 稲や麦の茎を干したものの
- 17 表の反対側
- 19 画家がキャンパスに走らせます

■「タテ」のカギ

- 2 ナットやボルトを締めます
- 5 そこが彼の彼たる——だ
- 7 自動車の、地面に触れる部分
- 9 調味料控えて作りました
- 11 花見のときに広げることも
- 12 ——を求めて猫カフェに行った
- 14 カイコの餌になる植物
- 16 結婚が決まり、——の顔合わせを行った
- 18 お酒を飲んでいない状態
- 20 元素記号はH。原子力発電所の燃料にも使われます
- 21 ここ20年ほどで携帯する人が増えました

二重マスの文字をA~Eの順に並べてできる言葉は何でしょうか？

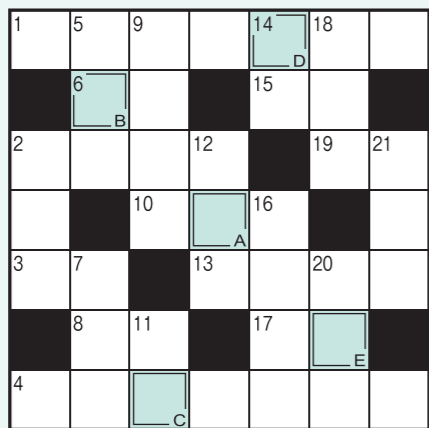

パズルの答えはP24へご記入下さい

2月号の答え

東郷町 村上輝久さんのはちみつ(桜)セットをプレゼント!

2月号の応募総数 324通
当選者 正解者数 318通

A B C D
キサラギ

- 瀬戸市 胡桃沢 様 稲葉 様
- 尾張旭市 岡田 様 西尾 様
- 豊明市 加藤 様
- 東郷町 今井 様
- 日進市 福井 様 土屋 様
- 長久手市 伊藤 様
- 名古屋市 浅井 様

みんなのお便り

minna-no-otayori

「みんなのお便り」は読者のみなさまからのイラスト、書道、絵手紙などを紹介します。応募方法は①住所②氏名③電話番号と「みんなのお便り」と明記の上、P24の宛先までご応募ください。

●若杉芳さん

●白羽夜美さん

●佐々木謙子さん

●八田美智子さん

●浅見敏江さん

●伊里都さん

●松井美枝子さん

●鈴木政子さん

●中村久榮さん

●伊藤ノリ子さん

●秋山カヨ子さん

●中西さなみさん

●永田啓子さん

●戸部幸さん

●小川進吾さん

●山田みね子さん

●平林康子さん

みなさんの素敵な作品のご応募をお待ちしております!

- 投稿していただいた作品は返却いたしません。
- 誌面の都合上、投稿いただいた作品の全てを掲載することはできません。

4月のお買得銘柄は令和3年産 こしひかり!

4月の月間奉仕(販売期間4月1日~30日)

令和3年産 あいち尾東米	店頭通常 販売価格		組合員カード提示価格	ポイントカード提示価格
	白米1袋	5kg	2,040円	1,790円
10kg		3,880円	3,380円	3,580円
玄米1袋	30kg	10,200円	8,700円	9,300円
玄米量り売り	1kg	365円	315円	335円

表示価格は税込価格で表示しております。

※組合員カード・ポイントカードの提示がない場合は、通常販売価格となります。
 ※配達の場合は、月間奉仕品価格及びセール価格の対象外となります。なお、店頭での現金支払いとクレジットを含む前払い、若しくは口座振替をご利用の方は月間奉仕品価格及びセール価格の適用となります。
 ※日進園芸センターでは玄米量り売りは取り扱っておりません。2kg袋・5kg袋・10kg袋をご用意しております。お近くの精米機をご利用ください。
 ※5kg未満の配達は配送料300円を申し受けます。(当JA管内限定)詳しくは各センターまで。

瀬戸グリーンセンター「とれたて館」	0561-21-1181	東郷グリーンセンター	0561-39-0010
尾張旭グリーンセンター「ひまわりマルシェ」	0561-53-2715	日進園芸センター	0561-72-0016
豊明フレッシュセンター※	0562-92-0135	長久手グリーンセンター	0561-63-1210

商品のお届け時に代金をお支払いいただけます。当JAの普通貯金口座をお持ちの方は、口座振替でのお支払も可能です。(口座振替依頼書の提出をお願いします)
 ※豊明フレッシュセンターは豊明市文化会館内の仮店舗にて営業しています。(月曜定休)

後編 集



いよいよ令和4年度がスタート!ぐりんぷらざは今月号から少しリニューアルしました。皆様楽しく読んでいただけるよう、今年も盛りだくさんの内容をお届けしていきます!(中川)

読者の文芸コーナー

■俳句

木蓮や春の兆しに仰ぐ天
黄色帽菜の花畑に見え隠れ
待ち侘びてコロナ収束萬愚節
ピースがねコロコロころあそんでる

八木里美
中田木里美
石野憲二
みよゆき

コロナをねコロクックにして食べたいな
障子貼り子等の手伝う奥座敷
古希ふたり妻と分けたる年の豆

辻福三
米弘陽
春子仁

■短歌

野焼き土をこして陽ざし入れ堆肥を蒔いて豊かな土に
如月昔話しに花咲かせよと母の顔を呼ぶに
朝なや入り居る豆腐りとりと四季の顔は母面差すに
猫なかがよく見えてるか浮雲よこは豊明ゆるゆると行く
照れながら母の手を暖をとるイントホンに愛さずける
会いたくやと脱ぎ捨てたお正月に片言に愛さずける
水仙花は真っ白な朝の清らな運転に風邪をひき
寒局は勤王直ぐ立ちかたり朝の清らな運転に風邪をひき
やうやくは我が家の野衣の亡父は客の清らな運転に風邪をひき
どの人の脳にも眠る組織あり呼び覚ませよ満悦の顔
時折に受く息子の電話うれしくて不調は言えず明るく応ふ
年のびと身体横たえくつろげり口も動かさず秋の昼下がり
年賀状最後と一筆言葉そえ吾が干支の区切りと下がる
ワ引きを私に見知らぬ顔エレベーターで姿晦まして
やがて行く黄泉なる国「川柳」が見兼ね日焼く旅行で訪ねてみたい

近頃は手早くできぬ着る仕事
夢に事着る時切り雀の朝日浴び
畑仕事でかゆい所にどこかぬ手
着るくたくさのヒッコウ草に感動
準備良いか寒くなるまはんてんか
久し振り着る立派な着物待てる
春の服を着ることもなし茶店まで
一張羅を着ることもなし茶店まで
春の服を着ることもなし茶店まで
花々よ上着もみんな春の歌

浅野清美

■農協川柳抄

題「着る」 山田八郎選(順不同)

着る物が無かった戦後が夢に
親友のお世話になつて恩に
晴着を着て鏡にうつるわが笑顔
こつそりと娘のセーター着て集
着るたびに礼服の中数珠がある
反抗期恩着せがまし親の口
母の頭脳五冠達成和服を着る
若きオーム娘の古着よみがえる
春爛漫フレアスカート風に揺れ
肩重し全身着る寒く揺る
古着まとい心は錦クラス会
冬過ぎてブルゾン着るとエスサイズ
派手な服年をとつたら着るの
この頃は犬も服を着て一人前

永津英子
矢野美穂
松田明子
荒井明子
水野右公
大津保永
浅見久彦
浅野和彦
諸戸幸
渡辺清子
浅野清美